www.inmigracionyracismo.es

Investigar y luchar por causas solidarias

TOMÁS CALVO BUEZAS

ISBN: 978-84-608-4558-4

Depósito Legal: M-39374-2015

Diseño de portada: Erick Iván Álvarez Pila

Imprime: C&M Artes Gráficas

"Quiero dejar de mí en pos, de esto que tengo de arcilla,
de esto que tengo de Dios."

A mis nietecitos Guillermo, Nicolás, Candela y Pablo.
Mi inmenso cariño y la herencia de mis causas.

¡GRACIAS, MUCHAS GRACIAS!

Son tantas y tan generosas las personas e instituciones que han hecho posible la realización de este trabajo que recoge mi vida profesional, que sería imposible enumerar nombres y menos jerarquizar mi gratitud y aprecio. Mi familia, padres, hermanos, esposa Martha, hijos Tonantzin Guadalupe, Xóchitl Martha, Tomás Quetzalcóatl y los bienvenidos Erick y Miguel, siempre estuvieron con cariño y comprensión conmigo en mi obsesion por el trabajo. En gratitud eterna estoy con quienes me acompañaron con ternura y entrega en el Centro de Estudios sobre Migraciones y Racismo (CEMIRA). Para Myriam, Loles, Rosita, Isabel, Susana y a todos los que de alguna manera colaboraron conmigo, muchísimas gracias. Mis queridos amigos Pepe e Ildefonso descansan ya en el Reino de los Justos.

En la creación de la WEB y de la presente publicación, mi gratitud sincera para Ester, Álvaro y Jorge , así como para los Patrocinadores: la *Dirección General de Migraciones de la Comunidad de Madrid* y el *Ilustre Colegio Nacional de Sociólogos y Politólogos*, donde inicién inicié la publicación de mis tres primeros libros con encuestas escolares de 1986 sobre prejuicios racistas, consiguiendo en 1988 el premio de Investigación sobre Bienestar Social del Ministerio de Asuntos Sociales.

SUMARIO

CAPÍTULO 1

Refugiados en busca del Asilo Europeo. ¿Hospitalidad o racismo? 7

CAPÍTULO 2

La barbarie terrorista del yihadismo y el auge de la ismalofobia 20

CAPÍTULO 3

¿Ha crecido El Racismo desde 1977 a 2016?
Si ha crecido, pero mucho más la solidaridad..... 32

CAPÍTULO 4

Una vida de investigación y lucha contra el racismo..... 45

CAPÍTULO 5

Contenidos de la WEB y del DVD: una biblioteca digital 59

APÉNDICES

Índice temático del DVD 66

Capítulo 1: Refugiados en busca del asilo europeo ¿hospitalidad o racismo?

Con los pobres de la tierra, quiero yo mi suerte echar
los arroyos de la sierra, me complacen más que el mar

Sorpresa y conmoción: muchedumbres entre alambradas y niños ahogados.

Los medios de comunicación nos despiertan a veces con inesperadas noticias que ocupan las primeras y más grandes cabeceras de la prensa y la televisión, como los atentados terroristas y las catástrofes con miles de muertos. Pero hay otra cadena de noticias, que van apareciendo diacrónicamente, creciendo cada vez más como una ola gigantesca o una tormenta tropical, que hasta que no descarga, no tomamos conciencia de su gravedad y relevancia. Algo metafóricamente así sucede con la dolorosa tragedia de los refugiados sirios, contadas en imágenes y noticias sucesivas de muchedumbres desesperadas, huyendo de la guerra y caminando entre alambradas de fronteras y países diversos, llegando también por un mar proceloso en pateras de muerte con niños ahogados.

Mujeres y niños entre alambradas en tierra europea.

Ante tan inesperado e impresionante espectáculo humano de rostros y personas extrañas en tan singulares situaciones, se han ido generando una catarata de opiniones y sentimientos en el imaginario europeo de los más diversos y contradictorios sentidos: sorpresa, conmoción, recelo, miedo, rechazo, protesta, xenofobia, racismo, ultranacionalismo y, a su vez, misericordia, solidaridad, acogida, hospitalidad y fraternidad. Este fenómeno migratorio, tan singular y de tantas multitudes, ha puesto a Europa ante su propio espejo, resucitando nuestros más queridos y valioso dioses, así como nuestros más sucios y deleznables demonios, llegando algunos a querer construir *un nuevo muro alambrado y tribal,* anacrónico y pueblerino en un único mundo globalizado y multiétnico.

Un simple recorrido diacrónico por las noticias de los últimos meses de 2015 pueden ilustrarnos este drama de refugiados *"peregrinando",* o mejor, recorriendo su *"vía-crucis"* por tierras de Turquía, los Balcanes, Dinamarca, Suecia, Hungría, Serbia, Croacia, Macedonia, Italia, Alemania… para muchos su lugar de destino ideal. Y otros *"peregrinan"* por un mar proceloso hasta llegar a Grecia y a Italia, camino de la soñada Alemania. Únicamente unos titulares de prensa de los últimos meses atrás. Comencemos por los caminos y fronteras por tierra:

"*Los refugiados que entran a Europa por el círculo polar...***"** (13 sept. 2015).

"*Austria abre su frontera a los refugiados que están en...***"** (5 de septiembre, 2015).

"*Cómo es la ruta griega que usan los refugiados para entrar en Turquía***"** (3 de septiembre, 2015).

"*Refugiados sirios intentan cruzar Dinamarca a pie***"** (3 de septiembre, 2015).

"*De Grecia a Alemania: la crisis migratoria cruza Europa***"** (2 sept. 2015).

"*No cesa la llegada de migrantes a Europa en busca de una nueva vida***"** (1 de septiembre, 2015).

"*En la frontera de Hungría con Serbia hasta hace bien poco no había más que campos de maíz. Ahora, el Gobierno húngaro ha decidido instalar una valla para contener la oleada de personas, en su mayoría sirios, que tratan de cruzar los Balcanes para llegar al norte de Europa***."** (27.de agosto, 2015).

"*Desde Hungría: Crisis de refugiados en Hungría***"** (27 de agosto, 2015).

"*El vía crucis de los refugiados hacia Europa***"** (27 de agosto, 2015).

"*Crisis de los refugiados: Todos los caminos llevan a...***"** (25 de agosto, 2015).

"*Decenas de refugiados mueren hacinados en un camión en Anatolia.***"** (8 de agosto, 2015).

Y ahora echemos un vistazo a los caminos por un **proceloso mar y unas miserables embarcaciones**, eligiendo como representación impactante y trágica la muerte de niños ahogados:

"*350.000 migrantes cruzaron el Mediterráneo este año. La mayoría por Grecia e Italia***"** (3 de noviembre, 2015).

"*Europa se enfrenta a la peor crisis de refugiados desde la Segunda Guerra Mundial***.** *Los niños que están sufriendo esta situación necesitan ayuda urgente***"** (19 de octubre, 2015).

"*Las manos de mis dos niños se escaparon de las mías El niño de tres años y su hermano, también muerto en el naufragio, procedían de Kobane***"** (4 de septiembre, 2015).

"*Aylan Kurdi, el niño sirio muerto en la playa tras ahogarse: niños refugiados ahogados de Siria***"** (3 de septiembre, 2015).

"*Las sobrecogedoras imágenes de un niño ahogado arrojan luz sobre el drama de los refugiados sirios. Cientos de refugiados arriesgan la vida para alcanzar las costas griegas, que les abrirán las puertas a toda Europa. Doce personas sirias se han ahogado este miércoles en las aguas frente a la ciudad turca de Bodrum. Las fotografías de la tragedia muestran el cuerpo sin vida de un niño sirio ahogado cerca de un complejo turístico***"** (3 sept. 2015).

Las fotos del niño ahogado Aylan que impactaron el mundo.

"*Un policía observa el cadáver de uno de los menores fallecidos en la costa turca. La fotografía de Nilufer Demir ya forma parte del álbum migratorio de la infamia: un niño varado en la playa como si fuera un ballenato en pantalones cortos. Si querían una imagen que de verdad nos salpicara como el ácido, si querían una*

imagen evocadora del horror, aquí tienen una: para algunos críos el estío no es una tumbona; es una tumba" (2 de septiembre, 2015).

Relato trágico de la muerte del niño sirio en playa de Turquía. El padre del infante relata que intentó salvar a su familia pero cuando llegó con ellos ya estaban sin signos vitales. Aylan Kurdi, el niño de 3 años que fue encontrado ahogado en una playa de Turquía el pasado miércoles, vivía en Kobane, una ciudad en el norte de Siria que, durante este año, fue escenario de enfrentamientos entre el autodenominado *Estado Islámico* y los combatientes kurdos.

"La fotografía del menor sin signos vitales a la orilla de una playa, recorrió el mundo entero en sólo horas, causando conmoción y avivando la polémica en torno a la crisis migratoria que enfrenta Europa" (3 de septiembre, 2015).

"Más de 2.500 muertos en el Mediterráneo en lo que va de año. 12 refugiados sirios, tres de ellos menores, mueren ahogados frente a la costa turca Drama y tragedia en el mar. Dos balsas se han hundido frente a la costa turca con más de 20 refugiados sirios y 12 de ellos han muerto. Solo algunos han podido sobrevivir. Los emigrantes se dirigían a la isla griega de Kos cuando han naufragado. Entre los muertos, hay tres menores, y otras cinco personas permanecen desaparecidas. Ya son más de 2.500 los muertos en el Mediterráneo en lo que va de año" (2 de septiembre, 2015).

¡Nos invaden extraños y el Islam! Rechazo, pero más hospitalidad.

¿Y cómo ha sido la reacción europea ante estas multitudes de recién llegados, *sin que nadie los haya invitado a venir?* Cuando los nativos europeos vieron llegar y crecer el número de nuevos *"invasores",* iban apareciendo personas y grupos conmovidos por los valores europeos de acogida y solidaridad, a la vez que rugían los ancestrales miedos humanos ante lo desconocido y la imaginada competencia por el territorio y los recursos escasos de trabajo, y se legitimaban espuriamente por recelos etnos-tribales de amenaza a nuestra cultura y religión. Los recién llegados son refugiados de guerra, pero traen consigo una cultura y una religión, en su mayoría musulmana, que para muchos supone un peligro para nuestra tradición cristiana y nuestro sistema de libertades y costumbres, tanto democráticas y políticas, como las relaciones de igualdad hombre-mujer. Todos esos prejuicios e incertidumbres, junto con el peligro de la seguridad y el terrorismo, del que luego hablaremos, fortalece a los ya racistas, contaminando a los tibios e inseguros.

Veamos alguna muestra de todo esto en titulares de prensa.

"*La Unión Europea censura a Hungría por castigar la inmigración ilegal*" (13 oct. 2015).

"*Partidarios de PEGIDA toman las calles de Dresden para protestar contra las... a Merkel entre los funcionarios nazis, calificó de "imposible" la integración de... Los actos racistas contra los refugiados son muy frecuentes en...***"** (6 oct. 2015).

"*Miles de 'ultras' se manifiestan contra la política de asilo de...***"** (1 oct. 2015).

"*Miles de personas se manifiestan en Alemania en apoyo a...***"** (29 agosto, 2015).

"*Crisis de los refugiados: La avalancha de refugiados saca...***"** (28 agosto, 2015).

"*Grupos nazis generan disturbios en Alemania ante llegada...***"** (24 agosto, 2015).

"*Neonazis alemanes atacan un autobús de refugiados...***"** (22 agosto, 2015).

"*Manifestantes protestan contra alojamiento de migrantes en Alemania... como ariete de las protestas, ruidosas y relativamente masivas de vecinos,... racistas agitan contra los recién llegados, los refugiados que huyen de... Una profesora de música alemana animó a sus alumnos a cantar un himno nazi***"** (30 julio, 2015).

"*Aumenta la persecución racista a refugiados***"** (26 de enero, 2014).

Pero frente a la Europa racista, la Europa solidaria. Y en este caso empezando por muchos gobernantes, como es el caso de Angela Merkel, quien ha sido todo un símbolo de acogida a pesar de las protestas y de la crítica de su propio partido.

"*Alemania recuerda el programa nazi y denuncia el racismo***"** (10 nov. 2015).

"*Miles de personas se manifiestan en Alemania en apoyo a los refugiados... Manifestantes en Dresden en favor de los refugiados... de Dresden en apoyo de los refugiados y para protestar contra la actual política...* (29 de agosto, 2015).

En España, la fortaleza de Merkel con su política de acogida a los refugiados, criticada en Alemania por algunos y sobre todo por los neonazis, ha recibido el apoyo mayoritario, como lo muestra un importante diario español, que le dedicó un editorial titulado '*Parar la xenofobia',* y afirmaba que *"los países europeos deben apoyar la política de de refugiados de la Canciller alemana en contra de los movimientos que cuestionan la esencia misma de Europa, basada en valores de tolerancia".*

Movimientos neonazis como los de Pegida organizaron manifestaciones contra la acogida alemana de refugiados.

"*La UE acuerda el reparto de 120.000 refugiados con cuatro países en contra: Hungría, República Checa, Eslovaquia y Rumania. Los Estados miembros se repartirán 120.000 refugiados procedentes de los territorios con más llegadas —en principio Grecia e Italia— en el plazo de dos años*" (22 de septiembre, 2015).

La tragedia de los refugiados sigue golpeando la opinión pública en el final del año 20015 de forma cada vez más preocupante. Transcribimos algunos titulares de prensa de los últimos días de esta Navidad triste de 2015.

"*Al menos 18 refugiados mueren en otro naufrgio en aguas turcas. Un sirio fue detenido tras reconocer que cobró 1.000 dólares por manejar la barca*" (20 dic. 2015).

"*Más de un millón de refugiados ha llegado a Europa en 2015*" (24 dic. 2015)

"*Los refugiados siguen llegando.* La llegada de refugiados y migrantes se ha relentizado pero sigue siendo muy alta a pesar del invierno.Continúa, además, el dramático goteo de de muertos. En cuatro días se han conatbilizado más de 30 en el Egeo, la mitad de ellos niños. La Organización Inernacional de Migraciones ha cifrdo en un millón as entradas irregulares –la mayoría a través de Turquía– en Europa en 2015. La previsión para 2016 es que los flujos se intensifiquen hasta alcanzaar 1.5 millones… El fracaso de la anterior estrategia, que ni siquiera ha logrado reasentar aún el contingente de 160.000 refugiados acordado en septiembre, ha llevado a Merkel a plantear una alianza voluntria de países dispuestos a avanzar en la gestión comunitaria de la crisis" (El País, editorial, 24 de diciembre, 2015).

Frente a la Europa racista, la Europa solidaria.

Ha alcanzado tales dimensiones el drama de los refugiados que ha alterado la pespectiva europea de fronteras nacionales , "un mundo a la deriva", lo significa un titular der prensa de 27 de diciembre al hacer un resumen de las noticias más importantes del año 2015" 60 milolones, uno de cada 122 habitantes del planeta, tuvo que abandonar sus casas, según ACNUR", añadiendo este análisis "Un inestable monstruo geopolítico de fronteras porosas ha emergido de las cenizas de la ¨primavera árabe´´ y en torno al Estado Islámico"

La solidaridad en España también se convirtió en noticia en los más distintos colectivos de izquierda y derecha, cristianos y agnósticos, jóvenes y mayores.

"*Socorristas españoles salvan a en un naufragio a 243 refugiado. Las mafias ofrecen pasajes a mitad de precio a quien viajen con mal tiempo***"** (30 de octubre, 2015).

"*Las diócesis españolas se movilizan para* ***acoger*** *refugiados tras la petición del Papa... que acojan a los* refugiados sirios *en un «gesto concreto en preparación al... ha convocado para este lunes una «Mesa por la* ***hospitalidad****» un llamamiento a la* ***solidaridad*** *de los particulares, las parroquias***"** (7 de septiembre, 2015).

"*Europa se enfrenta al reto de* ***acoger*** *y asistir a miles de* ***refugiados****. La foto de Aylan, el niño* ***sirio*** *que apareció muerto en una playa turca se ha... mientras la* ***solidaridad*** *se organiza también desde abajo: varias iniciati vas...***"** (5 sept. 2015).

"*Los obispos piden a los fieles una actitud de* ***acogida*** *para con estos... Osoro, Sistach, Barrio, Catalá o Cañizares capitanean la* ***solidaridad*** *de la Iglesia española... ¡por la* ***hospitalidad*** *en la Iglesia en Madrid! para abordar la situación de los...***"** (4 de septiembre, 2015).

"*Galicia abre brazos y puertas a los refugiados sirios. De esa* ***hospitalidad*** *hizo ayer gala la geografía gallega, siguiendo el ejemplo de...* ***Solidaridad*** *desde la población e instituciones gallegas Avalancha de...* ***acoger*** *hasta 300* ***refugiados sirios*** *sin ningún inconveniente***"**. (4 de septiembre, 2015).

"*ACNUR con Siria****.*** *Miles de Niños sirios necesitan tu ayuda hoy. ¡Envía ayuda urgente! Estamos ayudando a niños refugiados Su peligro no ha terminado. Dona***"** (3 sept. 2015).

"Una red ciudadana acoge en Madrid a 150 refugiados... *Se ha organizado la Red Ciudadana de* ***Acogida****, surgida en asamblea hace unas semanas... llegaron* ***refugiados sirios*** *procedentes del sur***"** (25 sept. 2015).

Solidaridad con los refugiados en España.

"*En el marco de la campaña "****Hospitalidad****", promovida por el sector social de la Compañía...***"** (28 de septiembre, 2015).

Una frase inapropiada del Arzobispo Cardenal Antonio Cañizares, que ante el revuelo matizó posteriormente, sacó a la luz los prejuicios existentes en amplios sectores de la población española, que aunque todos aceptan el discurso políticamente correcto de la solidaridad con los refugiados, también señalan los peligros de una *"invasión"* de refugiados, entre los que pueden camuflarse personas peligrosas y de otras religiones y culturas de la Unión Europea, amenazando nuestra identidad. Esta fue la polémica frase: "¿Esta invasión de refugiados es del todo trigo limpio*? ¿dónde queda Europa?*" (15 de octubre, 2015)[1]. La protesta principal contra los inmigrantes se ha dado en las redes sociales neonazis y racistas en España, que alcanzan cerca de 1.000 "sites".

Ante la gravedad trágica de los refugiados que huyen de los conflictos bélicos, el día 27 de diciembre la ONU se decide a llamar enérgicamente a negociar *un acuerdo de paz en Siria*, que se iniciará el 25 de enero de 2016.

1. A todos los que conocen a Don Antonio Cañizares nos sorprendieron y dolieron sus palabras, pues no es ésa su actitud ante los inmigrantes. Participé con él en un programa de televisión y su posición era de firme defensa de los inmigrantes en España. Recuerdo que antes de empezar, tuvimos que pasar a maquillarnos y siempre me llamaba 'Tomás', mientras que un jovencito político se dirigía como 'Don Carlos'. Debió de darse cuenta de mi extrañeza y me espetó: "¿pero tú no sabes quién soy yo?" –Por supuesto, el Cardenal de Toledo" dije yo, a lo que contestó: "¿pero no te acuerdas de los principios de los setenta, cuando estudiábamos en el Instituto Social León XIII de Madrid?".

Nosotros también fuimos refugiados ¿sufrimos amnesia histórica?

Somos muy defensores —y con mucha razón— de exigir la Memoria Histórica de las últimas décadas de nuestra historia nacional y europea, pero olvidamos una grave enfermedad de *amnesia* que España y Europa, han sido espacio de refugiados y grandes flujos migratorios hacia otros países y continentes. Alrededor de 5 millones de españoles salieron hacia América de 1850 a 1950. De los cincuenta al setenta, 3 millones de españoles se fueron a Europa y más de medio millón de españoles se marcharon como refugiados después de nuestra civil guerra de 1936-1939. En Europa 55 millones -una cuarta parte de europeos-, salieron de esta tierra, particularmente hacia América del Norte. Tras la Primera y Segunda Guerra Mundial se desplazaron y refugiaron varios millones de personas desde Europa. ¿Cómo rasgarse ahora las vestiduras cínicamente cuando son otros los que llaman a nuestras puertas en busca de asilo y paz?

Ofrezcamos unos datos para la reflexión, que la admirable y meritoria *Comisión Española de Ayuda al Refugiado* (CEAR) nos ofrece en su INFORME 2015 (www.cear.es)

De los 250 millones estimados de migrantes en el mundo, 53 millones son refugiados. Y de ellos 33 millones son desplazados, 17 millones son refugiados y más de un millón espera la resolución a su solicitud de asilo. 860.000 solicitudes se tramitaron en Europa durante 2014, y de ellas el 60% se concentran en 5 países: Alemania, Estados Unidos, Turquía, Suecia e Italia. España tuvo en 2014, 5.947 solicitudes y se resolvieron positivamente 3.947. España ocupa el 14% de solicitantes de asilo en la Unión Europea (UE), siendo éstas las solicitudes de 2014 de los más demandados países de la UE: Alemania con 97.275; Francia, 68.539; Suecia 45.000; Italia 35.000; Reino Unido 25.000; y España 5.947.

Siria es un país de 23 millones de habitantes, que sufre una encarnizada guerra civil que también se ha convertido en espació de confrontación internacional, donde combaten los ejércitos *yihadistas* del *Estado Islámico*. 5 millones de personas se han desplazado de sus hogares y 3,5 millones han salido del país. ¿Y donde se refugian? Principalmente en los países limítrofes, como es el caso de Turquía, que tiene casi 2 millones de refugiados sirios, seguidos de Líbano, con 1.183.327 sirios, Iraq 248.367, Jordania 627.287 y Egipto 134.339. Pero el destino final deseado de muchísimos es llegar a Europa, particularmente a Alemania.

En el año 2014, antes de la llegada masiva del verano, ya había en Europa sirios, por ejemplo de las 5.947 solicitudes de asilo en España, el mayor número de resoluciones positivas de asilo fueron sirios, 1679, seguidos de ucranianos, 946, y algo

inferior los acogidos de Mali, 620, y de Argelia, 309. ¿Y qué ha sucedido en la Unión Europea? En 2014 las solicitudes de protección internacional fueron en la UE de 626.065. Y éstas fueron las concedidas: Alemania, 202.645 solicitudes, 97.275 favorables; Suecia, solicitadas 64.625, favorables 47.005; Italia, 64.625 pedidas, concedidas 35.180; Francia de 59.000 pedidas, 8.3535 favorables; Hungría, solicitadas 42.775 y concedidas 5.441; Reino Unido, solicitadas 42.775, concedidas 25.870; España ya dijimos que se solicitaron 5.947 y fueron resueltas favorablemente 3.614. En toda la Unión Europea, de los 28 países donde solicitaron asilo 626.065 personas, lo consiguieron 89.818 ¿Bastante rebaja de la hospitalidad y solidaridad proclamada como valor europeo y tierra de asilo? No olvidemos nunca que cuando ponemos números, se refieren a personas desesperadas, huyendo de la guerra, hacia tierras extrañas y solicitando misericordia… mucho dolor, desarraigo y lágrimas, pero también esperanza de encontrar un lugar en el mundo, en donde trabajar y vivir en paz y bienestar. (Ver www.refugiadosmasquecifras.org)

¿Cuántos refugiados sirios han llegado y llegarán a Europa en los próximos años? Sabemos del medio millón largo ya en marcha, sin contar los 1.759.22 sirios ya en Turquía, pero en marcha muchos de ellos hacia Europa. ¿Y por dónde vienen? Por la Ruta Central, 170,664; por la Ruta del Este, 50.834; Ruta de los Balcanes, 43.357; y por el Oeste 7.842. Estas son las entradas por tierra oficialmente registradas. Luego están las entradas por mar, que son más difíciles de cuantificar.

Desterrados en busca del "paraíso" europeo.

En septiembre se hizo un inicial reparto de 66.000 refugiados para 2015, en el cual Alemania ocupa el mayor número de refugiados con 17.035; Francia, 12.962; España, 8.023; Polonia, 5.023; Países Bajos, 3.900, siendo menor el número en otros países de la UE. Hungría, República Checa, Eslovaquia y Rumania, que votaron No al texto. España, inicialmente se mantuvo reticente pero ha terminado por aceptar, finalmente, a unos 15. 000 en un segundo reparto. Algunos estiman que podrían llegar a más de un millón de refugiados en los años próximos.

Ante el reparto de refugiados por los distintos países de Europa, se han mostrado tanto la inicial acogida solidaria, como los fácticos recelos ante el número de refugiados, siendo por todos conocidos los *tiras y aflojas* gubernamentales, empezando por España. Aún no está fijada la distribución definitiva, pero ya en diciembre de 2015

se dan dos datos significativos. A los países que no acogen el número *"que les toca"*, tendrán que pagar una compensación económica que irá a los países más generosos. Y una segunda medida es crear una especie de *policía europea* de 1.500 agentes y 500 más de apoyo con competencias en todo el territorio marítimo europeo.

Ya nos olvidamos de Lampedusa y su tragedia de ahogados

Ante las imágenes de los últimos meses de alambradas, olvidamos la tragedia pasada en Italia, haciendo famosa, tristemente, la Isla de Lampedusa. He aquí algunas noticias del 19 de abril de 2015:

> **"***Tragedia en el Mediterráneo: temen que cientos de migrantes hayan muerto en naufragio en Lampedusa. Una operación de rescate a gran escala se está realizando este domingo luego de que un barco con 700 migrantes se hundiera en el Mar Mediterráneo, según información proporcionada por la guardia costera italiana. La nave que transportaba "entre 500 y 700 migrantes" se volcó a media noche. Nueva tragedia en el Mediterráneo. Podría tratarse del peor naufragio ocurrido en el Mediterráneo, con 700 muertos***"** (19 de abril, 2015).

> **"***700 inmigrantes desaparecidos tras hundirse su barco en aguas libias. Más de mil inmigrantes han muerto en aguas del Mediterráneo desde comienzos de año. Los naufragios se suceden casi a diario. En el último, ocurrido este domingo frente a las costas de Libia, a unos 190 kilómetros de Libia, podrían haber muerto unas 700 personas. Esta tragedia se produce la misma semana en la que la organización Save the Children alertó de que otros 400 inmigrantes desaparecieron al hundirse su embarcación***"** (19 de abril, 2015)

> **"***El Papa clama en Lampedusa contra "la globalización de la indiferencia". Francisco: "¿Quién de nosotros ha llorado por las jóvenes madres que llevaban a sus .hijos en brazos?***"** (10 de julio, 2013).

> **"***El Papa Francisco, ante el naufragio de Lampedusa: «Sólo me viene la palabra vergüenza, es una vergüenza»***"** (3 de octubre, 2013).

Todo esto nos pone de manifiesto la tragedia humana, pero también la *fraternidad solidaria* de tantas instituciones y asociaciones, como la Cruz Roja. En muchas ocasiones, la ayuda de la Guardia Marítima y de personas individuales de todo tipo, religiosas y laicas, pobres y ricas, como el caso ejemplar de la millonaria *Regina y Christopher Catrambone*, un empresario armador norteamericano de Phoenix que ha situado un barco de 40 metros de eslora en aguas del Mediterráneo para auxiliar inmigrantes.

En esa dialéctica de tragedia humana, egoísmo explotador, misericordia con el otro y fraternidad universal humana se va desarrollando este drama de los refugiados en Europa, que lamentablemente tomaría una nueva perspectiva y un mayor recelo tras los atentados de París en noviembre de 2015.

Desesperados del mundo…hacia la soñada "tierra prometida".

2015 Annus horribilis: "Refugiados" la palabra simbólica del año

El drama de los refugiados ha constituido el fenómenos mundial más significado en la opinión pública de 2015. Y los niños, ahogados o entre alambradas, la imagen más potente simbólicamente. "Menores refugiados: el drama de los más débiles. De los más de un millón de inmigrantes llegados a Europa en 2015 un 25% son menores, muchos solos. Son los más expuestos a abusos y explotación" (28 diciembre 2015), Y esta tragedia se extiende como una mancha oscura y triste por el ancho mundo, no sólo pro Europa. "Más de 5 millones de palestinos viven en Siria" (31 diciembre 2015). Y también cruzando el Océano: " Los refugiados de América. La crisis desatada por la presencia de 9000 cubanos en las fronteras entre Costa Rica y Nicaragua que tratan de llegar a EE. UU. Ha colocado a los Gobiernos de Centroamérica ante un dilema muy similar al que se ha vivido en Europa" (30 diciembre 2015).

Y la Noche-Buena 2015 no lo fue así para algunos desesperados del tercer mundo: "Dos inmigrantes mueren ahogados en Nochebuena al intentar llegar a nado desde Marruecos a Ceuta". Y la primera muestra de la ineficacia gubernamental:

> ***"****La primera medida estrella de la UE para los refugiados fracasa en Grecia. Grecia es el país más afectado por la masiva llegada de inmigrantes y refugiados en 2015 en un volumen que multiplica por 17 la cifra de refugiados de 2014 desde Turquía" (31 de diciembre de 2015). Para gestionar el flujo migratorio hacia la UE los Veintiocho aprobaron hace meses el primer proyecto estrella. Los hotspots —o "puntos calientes"—, centros de registro y toma de huellas dactilares. Pero la realidad es otra. Solo un centro de los cinco previstos en las islas griegas está operativo****"*** (31 diciembre 2015).

Pero siempre frente al problema, la esperanza humanitaria. En esos últimos días de diciembre 2015, nos ofrecían este mensaje de solidaridad entre cristianos y musulmanes piadosos : "Pasajeros musulmanes hacen de "escudo" para salvar a cristianos. Un co-

mando yihadista no pudo llevar a cabo una matanza de cristianos en Kenia". Dentro esa ética de fraternidad y diálogo interreligioso se expresaba Julio L Martínez , Rector de la Universidad Pontificia de Comillas:

> ***"****Inmigración. La fuerza de la integración. Es tiempo para "constructores de puentes" y no de odios alimentados por miedos y vacio. Nada bueno puede venir del odio xenófobo que, articulado políticamente, desequilibra el sistema democrático y lo encanalla negando todos y cada uno de los valores que dice proteger****"*** (ABC, 26 diciembre 2015).

En forma admirable, el Papa Francisco en su MENSAJE de PAZ 1º de enero de 2016 , calficaba el año apsado 2015 "como rio de miseria que invade el mundo con sus guerras y muertes de niños y mujeres inocentes", a la vez que nos invitaba a redoblar la solidaridad y misericordia.

Refugiados españoles tras la guerra civil (1936-1939).

Capítulo 2. La barbarie terrorista del yihadismo y el auge de la islamofobia

La barbarie en acción: París, 132 muertos, 352 heridos.

Un nefasto 13 de noviembre de 2015, el terrorismo del Estado Islámico convirtió la plácida tarde-noche parisina en una masacre colectiva y criminal, llevando la guerra psicológica a Francia, pero también a Europa y al resto del mundo. Un masivo clamor de indignación y condolencias se convirtió en una ola gigantesca de sentimientos y opiniones en los más diversos ámbitos, privados y gubernamentales, en personas de todas las ideologías y religiones, de todas las culturas y nacionalidades. Velas, canciones, rituales religiosos y laicos se expandían por todo París, que se ha convertido en una rebelión contra el crimen y una defensa de los valores europeos de democracia, tolerancia, libertad y pluralismo religioso y cultural.

La masacre en la prensa.

Los medios de comunicación (prensa, televisión y redes sociales) interconectaron toda la aldea global mediática, condenando tan inhumana barbarie. Y no faltó, por parte de Francia y otros Estados como Rusia y Estados Unidos, la respuesta armada con bombas sobre Siria en territorios dominados por el *Estado Islámico*, quien se declaró instigador de la masacre parisina. Como titulaba un periódico: *"Francia hace frente al mayor ataque en su territorio desde la Segunda Guerra Mundial"*.

Y la cruenta masacre se vinculó con otros atentados yihadistas en Francia, como el cometido contra el semanario *Charlie Hebdo* el 7 de enero de 2015, siendo ametralladas 12 personas al grito de *"¡Alá es grande!¡Hemos vengado al profeta!"*. El semanario satírico es mundialmente conocido a partir de las caricaturas de Mahoma en 2012. Esta grave cuestión tiene su larga historia desde los *Versos Satánicos* (1989) de Salman Rushdie, condenado a muerte por el ayatolá Jomeini. Y luego vendrían las declaraciones de Oriana Fallaci, y a par-

tir de 2005 las caricaturas contra Mahoma, como las del holandés Theo van Goht. Una de ellas mostraba las barbas de Mahoma escondiendo una bomba, y una cadena de actos como la quema de libros del Corán, considerados "blasfemos" por los seguidores del Islam. Todo esto molestó, a muchos buenos creyentes en Mahoma, y revolucionó la mente y el corazón de algunos asesinos perversos, haciendo constar que el legítimo enfado por las ofensas religiosas jamás legitima el crimen y menos la masacre terrorista.

Al acontecer el atentado parisino de noviembre 2015, el imaginario europeo se enlazó con otros execrables atentados terroristas de signo islamista, como el acontecido en las Torres Gemelas en Nueva York el 11 de septiembre de 2001, con un total de 2.992 muertos, y el de 2004 en la estación de Atocha en Madrid con 191 asesinados. Y otros tantos nefandos atentados más recientes en el tiempo y en la memoria colectiva, como el de Túnez el pasado 26 de julio de este mismo año, con 36 muertos, llegando la onda expansiva del criminal yihadismo a la Embajada española en Kabul, con dos policías asesinados y la criminal masacre del 2 de diciembre en San Bernardino (California), donde una fanática pareja de recién convertidos asesinó a 12 personas, el mayor atentado yihadista después del de Nueva York en 2001. El pasado 16 de septiembre se cerraron en Los Ángeles 900 colegios por la amenaza de un acto terrorista, lo cual desató la psicosis colectiva en la población norteamericana.

Despojos del horror sangriento del 13 de noviembre en París.

Todo ello ha hecho implicarse, radicalmente, al Presidente Obama en la lucha contra el *Estado Islámico,* inspirador de estos actos criminales, declarando la guerra al yihadismo, tal como ha sucedido en Europa y España, cuando se firmó el 24 de noviembre de 2015 un Pacto por los principales partidos políticos.

Terrorismo y religión, ¿auge de la islamofobia?

Todos estos atentados, que parecen batallas de una Tercera Guerra Mundial a plazos, han sido agigantados debido al bombardeo mediático de la prensa, TV y nuevas tecnologías, que han azuzado, y estimulado los estereotipos y prejuicios europeos, previamente existentes contra el Islam y los musulmanes, particularmente si son inmigrantes residentes en Europa.

Europa afortunadamente, los gobiernos, los medios de comunicación, las instituciones y organizaciones civiles, incluyendo las de signo musulmán, han repetido hasta la saciedad que *una cosa es el terrorismo yihadista y otra cosa es la religión islámica*. Tanto el gobierno francés como la Unión Europea y España, han hecho declaraciones firmes para no asociar los asesinatos cometidos por fanáticos radicales violentos con la religión pacifica del Islam.

En este sentido, las Comunidades Musulmanas de Francia, como las de Europa y España, han realizado declaraciones públicas significativas tras los atentados, convocando actos de oración por la **paz** en sus mezquitas, elaborando un Proyecto Anti-Violencia ***"¡no en mi nombre!"***, donde aparecen musulmanes de las más distintas categorías condenando el terrorismo y exaltando un Islam pacifico. A este respecto es significativo el Documento de las Comunidades Islámicas de Francia: "Los musulmanes de Francia reafirmamos nuestro derecho categórico y sin ambigüedad a toda forma de violencia o terrorismo, que es la negación de paz y fraternidad del Islam" (20 de noviembre, 2015).

¡No en mi nombre¡ gritaron millares de pacíficos musulmanes.

Con este mismo mensaje se manifestaron los musulmanes españoles. *"Los terroristas nos ensucian, ellos no tienen religión ni fe..."* —declaraba un Imán madrileño el 20 de noviembre en la mezquita de la M-30 en Madrid mientras se celebraba el *"viernes de oración por la paz"*, con la asistencia de 1.500 fieles, en que se condenaron los atentados de París y todos se unieron en el grito *"¡No en mi nombre!"*.

Importante y significativa ha sido la posición firme del Papa Francisco condenando con toda contundencia la *"barbarie"* terrorista, pero insistiendo en que realizarlo *"en nombre de cualquier religión es una blasfemia"*. Y en una oración común en una mezquita italiana, declaró *"Dios no puede ser usado jamás para justificar la violencia"*, advirtiendo de la *"tentación del fundamentalismo"* que ha tenido en la historia todas las religiones, incluyendo la cristiana.

Una muestra de este ecuménico sentir religioso es la *"Marcha por la Paz"* celebrada en Cáceres el 12 de diciembre, en que participaron católicos, budistas, evangélicos e islamistas para rechazar la violencia social y la guerra, con una gran pancarta con este mensaje: *"Todas las religiones por la Paz"*.

En este mismo sentido, desde una perspectiva de humor inteligente, *El Roto* sacó en *El País* en esos días de noviembre, una tira periodística en que con un rayo iluminador de fondo, escribe: *"los dioses varían, los fanáticos son iguales"*.

Tras el atentado de las Torres Gemelas (2001) se me pidió algún pequeño artículo sobre "terrorismo y religión de Islam" en una revista y lo he repetido en mi libro "Musulmanes y Cristianos conviviendo juntos".

"El problema no está en que existan civilizaciones diversas, ni religiones diferentes, ni culturas diversas, cuya pluralidad es un bien para toda la humanidad. El mal no está en el Islam, ni en el Judaísmo, ni en el Cristianismo. El mal está en la perversión idolátrica y asesina de una religión legítima –la que sea–, pero que la pervertimos, la pudrimos, la transformamos sustantivamente en un ídolo, que convierte a los diferentes en enemigos que hay que exterminar. Lo perverso de Bin Laden es asesinar sirviéndose de una religión, en sí misma pacífica, pero que él –Bin Laden– pervierte para ideologizar y legitimar su fanatismo violento fundamentalista y sus sueños mosntruosos de terror. Ésa no es la religión de la inmensa mayoría de los 1.200 millones de musulmanes en el mundo, que tiene su rostro pacífico y enseña a no matar" (Calvo Buezas, 2001).

Madrid 11-M- 2004, asesinados 190. Nueva York 11-S-2001, masacrados 2.603.

Y tras todos esos mensajes y comportamientos de solidaridad y de paz con los musulmanes, desconectando terrorismo y religión, debemos preguntarnos: estos mensajes son necesarios y valiosos, pero ¿son eficaces?, ¿logran que no crezca la islamofobia y el racismo contra los inmigrantes y los refugiados? *Los hechos son tozudos*, y *tras los atentados de Nueva York y de Madrid*, *según nuestras investigaciones siempre subió el rechazó contra todo tipo de inmigrantes, particularmente contra los musulmanes*, colocando a los marroquíes en el primer grupo de rechazo junto a un deseo de expulsarles del país, superando a los gitanos que han sido desde 1986 hasta 2001, el colectivo más rechazado en mis encuestas escolares, así como las realizadas entre los adultos por el CIS.

La compleja discusión entre fanatismo, terrorismo y religión, el Islam ha ocupado siempre espacios en tribunas de opinión singularmente tras los atentados de París con *Charlie Hebdo* y, tras la masacre de noviembre de 2015. Sirva como botón de muestra, este ensayo de Jerónimo Páez en 'Tribuna' en *El País* el 25 de noviembre de 2015, con el título *"Islam y fanatismo":*

> *"Dada la barbarie e irracionalidad de los atentados del Estado Islámico (ISIS, en sus siglas en inglés), así como sus reivindicación ideológica, no podemos dejar de preguntarnos si el fanatismo religioso está en el ADN del Islam. Resulta casi imposible comprender que haya podido llegar a tal grado de locura destructiva. Incomprensible es que atraiga a tantos jóvenes de ambos sexos, dispuestos a torturar, violar y asesinar a todo tipo de personas, ya que sus seguidores están dispuestos a destruir los tesoros artísticos de la humanidad; y que su violento paroxismo les lleve a inmolarse fácilmente con tal de hacer el mayor daño posible".*

Y añade que la pretendida razón de que la *"miseria y desesperación crean frustración, pero no tienen porqué generar despiadados asesinos".*

Atentado yihadista del 7 de enero de 2015 contra un semanario en París, 12 masacrados.

Para poder probar, o al menos intuir, que los atentados terroristas realizados por el islamismo violento y bárbaros, generan una mayor islamofobia, apuntemos algunas muestras de ese auge, como es el aumento de votantes de los partidos políticos anti-inmigración en Suiza en Francia, y en el mayor recelo, a acoger refugiados sirios.

Un ejemplo de este creciente miedo a los inmigrantes, sobre todo a los musulmanes visualizándoles como posibles terroristas, se ha puesto de manifiesto en el triunfo del *Frente Nacional de Le Pen* en las primeras votaciones regionales del 6 de diciembre, tras los atentaos de París, ya que logró el primer puesto con el 29,2% de los votos, seguidos por el partido de la derecha con el 27,4% y el Partido Socialista del Presidente Hollande, sólo logró un 22,7%. De *"histórica victoria"* la calificaron todos los titulares *"La ultraderecha francesa pulveriza su techo electoral"*. Así lo captó la prensa:

"*El atentado del 13 de noviembre impulsando el apoyo ciudadano al Frente Nacional*.**"**

"*La nueva derecha italiana sigue los pasos del partido de Marine Le Pen. La Liga Norte ahonda su tono contra la inmigración.***"**

"*El movimiento islamófobo de Pegida sale reforzado. Los ataques de París dan alas a este partido alemán contrario a la acogida de refugiados.***"**

Hasta tal punto llegaron esos discursos xenófobos que muchos gobernantes salieron en su defensa, como la Fiscal de la Lucha contra el yihadismo en Francia, Dolores Delgado, quien declaró solemnemente que *"los refugiados son tan víctimas como nosotros"*. De igual modo, el Ministro español de Defensa Morenés pidió *"no identificar un refugiado con un terrorista"*.

Afortunadamente en las elecciones regionales francesas debe darse una segunda vuelta y los socialistas apoyaron a los republicanos de la derecha en las regiones en las que no tenían perspectivas de ganar y lograron que el Frente Nacional no ocupe ningún gobierno regional, pero ¡ojo al dato! tuvieron el 27,44% de los votos, frente al 29,23% de los socialistas y el 40,75% de los vencedores republicanos. En estas elecciones regionales, el xenófobo Frente Nacional ha subido del 9,7% en 2010, al 27,44% en 2015. La conclusión es clara: la xenofobia crece, pero aún más la solidaridad y la tolerancia.

Una muestra de las consecuencias negativas que han tenido los atentados terroristas se manifiesta en la creciente reticencia a acoger refugiados y blindar las fronteras europeas. Un titular de prensa del 20 de diciembre de 2015 lo expresa de forma contundente: *"La migración y la alerta terrorista obligarán a replantear el Espacio Schengen. La libre circulación que desde hace 20 años disfrutan los europeos, se enfrenta a su mayor desafío. Berlín pide*

extremar la entrada de migrantes". La alarma viene de los datos últimos del año 2015. Según *Frontex* han sido 1.500.000 los refugiados y otros inmigrantes irregulares los que han entrado en Europa en 2015; y según ACNUR, han sido un millón de refugiados, dentro de los 4 millones en todo el mundo de refugiados en 2015, y los 10 millones de desplazados, *"una emergencia distinta y mayor que todas las demás"*, según esta agencia de Naciones Unidas.

Estos mismos temores y rechazos contra los inmigrantes mexicanos y contra los musulmanes manifiestan en la opinión pública de los *Estados Unidos* tras los terroristas en California el 2 de diciembre 2015, cometidos por una pareja de conversos, instigados por el *Estado Islámico*. Tras la protesta y las condolencias, vino la mano dura guerrera militar, pero pronto surgieron los prejuicios contra el Islam, que tomaron expresión en la persona singular y anti-inmigración de Donald Trump, candidato republicano a la Presidencia de EE.UU, quien dijo *"desear prohibir la entrada al país a todos los musulmanes"*. Ciertamente, ese mensaje de gran calado racista, recibió todo tipo de protestas de lo medios de comunicación, e incluso de su propio partido, siendo notables las condenas y manifestaciones de las poderosas y ricas comunidades musulmanas, con muy tiernas y elocuentes fotografías presentadas en varios periódicos donde se mostraban tres jovencitas con velo portando pancartas con eslóganes tales como: *"Terrorism has no religion", "Let's live together in peace", "We muslim want peace"*.

No obstante, son también muchos los norteamericanos que en 2015 han re-alimentado y crecido su islamofobia, ya de por sí muy numerosa y agresiva, tras los atentados de las Torres Gemelas en 2001. Por todo ello, los xenófobos le han dado un empujón al candidato por su mensaje de islamofobia como titulaba un periódico del 9 de diciembre de 2015 "El odio al musulmán catapulta a Trump". Y como muestra de ese auge de la islamofobia, ahí están los datos oficiales del FBI. Las agresiones a personas musulmanas han crecido en 2015 en los Estados Unidos del 12,6% mensual al 38%, tras los atentados en California. Y un experto lo explica así en el *New York Times* el 18 de diciembre:

> **"***Los ataques (París y San Bernardino) unidos a los omnipresentes estereotipos que se filtran en la opinión pública, han envalentonado a quienes quieren actuar en respuesta a este miedo e indignación.***"**

La máquina del terror.

El auge de las agresiones a los musulmanes no sólo se ha dado en Estados Unidos, también en Europa y particularmente en Francia. El último dia del año 2015 se nos ofrecía este dato sombrío y triste.

> ***"****Los actos islamófobos se triplican este año en Francia. Los actos de islamofobia , sobre todo amenazas y pintadas contra los musulmanes, se han disparado en Francia en 2015, año marcado por los atentados yihadistas en París de enero y de noviembre. La Delegación Interministerial de la Lucha contra el racismo y el Ansemitismo (Dilera), que depende de la oficina del primer ministro, calcula que este año se superarán las 400 agresiones de este tipo, tres veces más que en 2014"*
> (31 diciembre 2015)

Este es el panorama de terror en una escasa treintena de días en nuestro planeta surcado por 18 conflictos de guerra. ¿Y cómo se construye y manifiesta todo ese odio y violencia en las redes sociales del ciberespacio?

Contra el ciberterrorismo y el ciberracismo, la cibersolidaridad.

Desde hace más de una década, todos los investigadores y estábamos preocupados por el auge del racismo y de la xenofobia. Hemos insistido en *el rol crucial que ha tenido internet en el odio racial, en la violencia* verbal contra los inmigrantes, en la profundización de los prejuicios xenófobos y en la creación de grupos neonazis, que son una amenaza para la convivencia y para la democracia. De este mismo medio informático se han servido desde hace años los criminales yihadistas para captar *"soldados"* para sus guerras, mujeres para sus hombres, y lo que es más grave, llevar a cabo atentados bárbaros como los mencionados en Nueva York, Madrid, y ahora París. Ha sido abundante y repetitiva en los medios de comunicación la noticia de ese poder –quinto poder– en la realización de estas barbaries inhumanas. Como muestra, he aquí este titular de un diario nacional del pasado día 27 de noviembre de 2015:

"*Las redes sociales son el imán más poderoso. Las mezquitas tratan de atraer a los jóvenes que escapan de su radar y encuentran en internet una versión del Islam radical y victimista.***"**

Nada mejor para ilustrar el *poder cibernético* que la viñeta de El Roto en El País (26 de diciembre, 2015) en que vuela sobre la tierra una nave espacial con este titulado: "En el portal de Belén ha nacido el Nuevo Dios: es internet".

Neonazi y odio al islam, 76 asesinatos en Oslo.

Cuando en enero de 2015 presentamos, a través del Colegio de Sociólogos y Politólogos de Madrid, la solicitud de patrocinio de la Comunidad de Madrid, Dirección General de Migraciones, para un proyecto de *"Sensibilización contra el racismo mediante una página web y una publicación con DVD"*, iniciábamos la justificación con estas palabras:

"*Los bárbaros asesinatos de yihadistas en París en enero de 2015 y la masacre de julio de 2011 de 76 inocentes por el noruego Breivick, enloquecido por el odio al Islam, nos han mostrado trágicamente la* ***crucial influencia de internet en la difusión del fanatismo asesino y del odio racial****, por lo que se hace necesario y urgente* ***contrarrestar esos nefastos mensajes de odio****, generando la globalización de la solidaridad en internet mediante el* ***objetivo de crear una página web*** *y de una publicación con un CD/DVD***"** (Calvo Buezas, enero 2015).

Y aludía a investigaciones y publicaciones mías en España y en el extranjero desde 1986 sobre esta cuestión crucial y relevante, como el estudio *"Imágenes, simbología e ideología en internet. Los inmigrantes en la web"* (2007) y el ensayo que se publicó en México, Universidad de la UNAM, en la prestigiosa revista *'Cuadernos Americanos'* (enero 2013, nº 139), con el título *"Odio racial en la internet"*, donde señalo lo siguiente:

"*En 1969 había 4 servidores en la red, ya en 2011 eran 255 millones y las páginas web racistas en España han crecido exponencialmente, como advirtiendo también el Movimiento por la Tolerancia. El poder de las redes sociales para difundir fanatismos radicales y los odios contra los diferentes, son los que alimentan a los extremistas y contribuyen a movimientos neonazis y xenófobos, como "Aurora Dorada" en Grecia, "Pegida" en Alemania o el "Frente Nacional" en Francia. Hoy se captan más votos y voluntades de todo tipo, incluidos los políticos por las redes sociales, que por los mítines callejeros. En consecuencia, contribuir a la lucha contra el racismo y la sensibilización por una convivencia solidaria, aunque sea con un granito de arena a través de una página web y una publicación con DVD, que se difundirá masivamente, es el paradigma ético-político de este proyecto.***"** (T.C.B. 2013)

Hoy, hay en España en torno a un millar de páginas web racistas. He aquí lo que con fotos repugnantes en que los negros eran mezclados con monos y los marroquíes con terroristas, se lanzaban entre otros execrables gritos en una web neonazi española.

"*Para luchar contra el Racismo: paremos la invasión.***"**

"*¡Di NO a la inmigración! ¡La inmigración destruye tu futuro!***"**

"*¡Peligro! ¿Papeles para todos? ¡TERRORISTAS ISLÁMICOS!***"**

"¿Inmigrantes?... tráfico de drogas, *delincuencia, inseguridad... pérdida de nuestra identidad... agresiones sexuales... invasión de parques... bandas juveniles... CRÍMENES, ASESINATOS...***"**

"*Ahora vienen en pateras... dentro de poco llegarán en buques... ¡Paremos la invasión!***"**

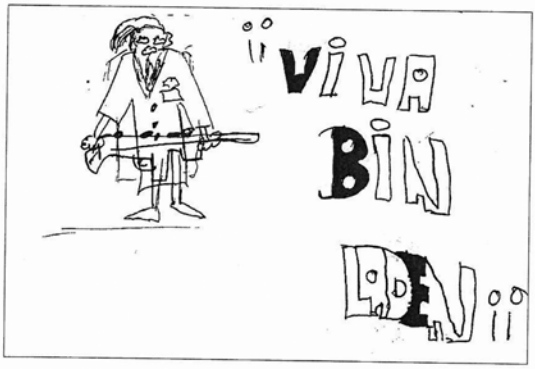

Un adolescente de Melilla exalta a Bin Laden, con este dibujo en mi encuesta de 2003.

Tras los atentados de París, las web racistas españolas condenan enérgicamente el atentado, pero en sus análisis se filtra *la acusación al Islam de esos asesinatos*. En la web de un partido político anti-inmigración se escribe, tras el triunfo de los *ultras* franceses (noviembre 2015).

"*desde 'España2000', y junto a nuestros socios de 'Plataforma per Catalunya' y el 'Partido por la Libertad', felicitamos efusivamente a Marine Le Pen y al 'Frente Nacional' francés por su histórico y aplastante triunfo de ayer.***"**

Y en referencia a los atentados, tras condenar firmemente, escribe esa xenófoba web española:

"*No es el primer ataque que ha sufrido Europa de manos de los islamistas y, lamentablemente, creemos que no será el último. En los últimos años, la riada de inmigración musulmana ha desatado el conflicto social en suelo europeo, intentando implantar en nuestras ciudades un modelo social incompatible con la democracia, los Derechos Humanos o la separación de poderes. La expresión más radical de este fenómeno es la disposición del Islam a extenderse mediante la violencia, la Guerra Santa o Yihad. El yihadismo no entiende de negociaciones ni de pactos. Pero hay que tener en cuenta a la Yihad no se llega de forma espontanea. La Yihad nace en el seno de comunidades islámicas instaladas en suelo europeo. No es posible la una sin la otra.***"** (noviembre 2015).

Y en otra web neonazi de España, que clama por una *Europa Blanca*, un comentarista escribía así tras la barbarie de París:

"*No terminamos la frase "¡Alá es grande!", invento podrido de un pedófilo y sanguinario mercader árabe autoproclamado profeta de la secta de mierda de cerdo.***"**

Con estas palabras incendiarias de odio no se apaga el gigantesco fuego sangriento del fanatismo radical violento islamista.

Es tal el peligro del uso indebido de internet, que en la prensa, el 17 de diciembre de 2015, aparecía este titular:

"*La UE exigirá autorización paterna para que los menores de 16 años accedan a las redes sociales. Bruselas cambia las normas de juego en la protección de datos. Los atentados de París desbloquean una ley atascada desde hace cuatro años.***"**

Otro ejemplo de esta barbarie nefasta cibernética es la existencia de grupos propagadores del odio sistemático contra todo lo que tenga que ver con Estado Unidos y los poderes europeos, calificándolos a todos como servidores del sionismo. Una muestra es la continuada recepción de una dirección de correo, que no quiero nombrar para hacer propaganda, que sistemáticamente me envía a mi correo particular, documentos en los que puede leerse lo siguiente a fecha de 15 de noviembre de 2015:

"*Francia simula atentado terrorista "yihadista" para victimarse y justificar su intervención en Siria. François Hollande y Manuel Valls sionistas imperialistas terroristas GENOCIDAS (los de "lesa humanidad/genocidio no prescriben").***"** Se ilustra con una simulada conversación telefónica entre Holande y Obama, riéndose a carcajadas felicitándose porque han hecho creer que el atentado lo ha hecho la Yihad y ha sido la CIA.

¿Y qué podemos hacer contra la barbarie y el racismo en el espacio cibernético?

"Asaltar el cielo y llenar la "nube" de ángeles de paz, de mensajes de solidaridad, de argumentos para desmontar las falsedades violentas y fanáticas, para crear espacios democráticos de diálogo y confrontación pacíficas de visiones religiosas, política y sociales diferentes, y sobre todo, educar a nuestros niños y adolescentes en la familia y en la escuela en estos valores de tolerancia, fraternidad, humanidad y solidaridad. "Los racistas no nacen, se hacen". Pero de igual forma "los solidarios y pacíficos no nacen, se hacen"."

La fraternidad universal humana es posible.

Capítulo 3. ¿Ha crecido el racismo desde 1977 a 2016?

Sí ha crecido, pero mucho más la solidaridad

Comienzo mi análisis desde ése año (1977), en que volví de mi doctorado en Estados Unidos y comencé mi vida profesional como académico. Recuerdo que en esos primeros años de la democracia, en que fui asesor del Ministerio de Cultura, en la Dirección General de Desarrollo Comunitario, que dirigía García Margallo, actual Ministro de Asuntos Exteriores, se gestionaban también otros temas socio-culturales de minorías, como el de los gitanos, (en algunos casos) de los refugiados, como fuera de unos vietnamitas, que recuerdo le buscaron acogida en Valencia, por ser cultivadores de arroz. Pero se trataba de casos muy minoritarios, que no ocupaban la atención pública, siendo mayor la atención cuando llegaron los latinoamericanos, huyendo de las dictaduras del Cono Sur o de la Cuba comunista. Es decir, la inmigración extranjera, el racismo, la xenofobia eran cuestiones ausentes del imaginario de la sociedad y de la opinión pública española.

Es más cuando a mediados de los ochenta, yo publicara *"¿España racista? Voces payas sobre los gitanos"*, muchos colegas universitarios me recriminaban que estaba creando un problema (el del racismo) que en España no existía, e incluso notables líderes gitanos proclamaban y escribían en "El País", que contra los gitanos existía discriminación, pero "no racismo". Esto motivó que otro libro de esos años sobre el análisis de los libros de texto de la era incipiente democrática, lo titulará *"Los racistas son los otros"*, siguiendo el viejo mito de que "los racistas son los ingleses y los norteamericanos, y no los españoles e hispanoamericanos que nos casamos con los indios y los negros".

Libro pionero con investigaciones a escolares y profesores desde 1986

Muchas lunas han transcurrido desde aquellos años en que "no existían inmigrantes", sino turistas suecas y algunos extranjeros, la mayoría de los cuales eran europeos.

La llegada de inmigrantes económicos no europeos, de otro color y religión, en los ochenta y comienzos de los noventa, alteró la percepción colectiva de los españoles, bastantes de ellos con prejuicios ante los recién llegados, "sin que nadie los llamara",

como proclamó algún alcalde de Madrid. Ya en esos años, principios de los noventa, en que los inmigrantes no llegaban a cien mil, de mayoría todavía europeos —ni un 1% de la población—, comenzaron a aparecer en la prensa incidentes racistas y algunos grupos neonazis, a los que la opinión pública y las autoridades no prestaban importancia, pues decían tratarse de "grupúsculos e incidentes aislados".

Bastante personas me han preguntado que porqué mi persona, ya desde principios de los ochenta, comenzara a investigar y publicar sobre el racismo y los inmigrantes, temas casi ausentes del imaginario común español. Lo he dicho varias veces: no es que fuera más inteligente ni más previsor, sencillamente me percaté de que, en Europa y en España, comenzaba a desarrollarse lo que previamente había estudiado para mi tesis doctoral sobre los inmigrantes mexicanos en California. Por eso titulé mi primera encuesta a profesores y alumnos de 1985, con el título de *"El racismo que viene. Otros pueblos y culturas vistos por profesores y alumnos"*.

El gran parteaguas y detonante público de que el racismo comenzaba a anidarse gravemente en España fue el crimen racista de la dominicana Lucrecia Pérez en 1992 a manos de unos neonazis comandados por un Guardia Civil.

Del crimen racista de la dominicana Lucrecia Pérez en 1992, con 400.000 inmigrantes a los 5 millones en 2016.

El viernes 13 de noviembre de 1992 moría asesinada, en Madrid, una mujer dominicana por disparos de unos jóvenes neonazis. El crimen se convirtió en uno de los fenómenos políticos más importantes de la sociedad española de aquellos años, y uno de los hechos sociales más ritualizados, simbólica y éticamente, en los que tomaron parte los actores grupales y movimientos más relevantes de la sociedad española con la participación popular de cientos de miles de personas de las más distintas ideologías, nacionalidades y razas, que gritaron solidariamente "¡No al racismo! ¡Solidaridad con los inmigrantes¡". Son los inmigrantes y organizándose actos y manifestaciones en que participaban partidos políticos, asociaciones de

1992, el primer crimen racista que conmocionó a España.

" Asaltar el cielo europeo"… el sueño de muchos desesperados

inmigrantes, intelectuales, artistas, universitarios, emisión de documentales, publicación de libros y artículos en la prensa y en todos los medios de comunicación social. *20 años después en el mes de noviembre de 2012*, se conmemoró *In Memoriam* contra el racismo en España. recordando esa fecha para continuar en la lucha contra la xenofobia y en la defensa solidaria de los inmigrantes, contando con la presencia de su hija, Kenia, ahora residente en España, casada y con un hijo.

¿Y cómo ha evolucionado la inmigración en estos años?

En ese año de 1992 había 6.776 dominicanos entre los 393.100 extranjeros, que representaban el 1% de la población española. En 2013 residen en España más de 5.7 millones de inmigrantes, aunque pueden estimarse en un número y porcentaje mayor, si sumamos los indocumentados y nacionalizados, que serían unos 6,7 millones de extranjeros, los cuales representan en torno al 14% de población española. La llegada masiva de inmigrantes fue a partir del año 2001, habiéndose paralizado con la crisis económica. Si en 1998 eran 637.085 extranjeros, en 1999 había 748.954, para el año 2000 eran 923.879, 1.370.657 en 2001, 1.977.946 en 2002, 2.664.168 para 2003, 3.034.326 en 2004, 4.066.500 para 2005; en 2006 creció a 4.519.554; en 2007 ascendió ligeramente en 4.800.000; en 2008 siguió creciendo 5.220.577; en 2009 se llegó a 5.648.671; en 2010 subió ligeramente 5.708.940; manteniéndose en 2011 con 5.772.000 extranjeros, habiendo decrecido en estos últimos años por la crisis económica y el paro, siendo significativas la salida de latinoamericanos, como los peruanos, colombianos y argentino, como también de jóvenes españoles.

La distribución de los extranjeros con tarjetas de residentes a 15 de junio de 2015 eran 4.933.231, siendo éstos los 12 grupos nacionales más numerosos: rumanos (967.334); marroquíes (763.775); británicos (280.346); italianos (225.232); chinos (193.690);

búlgaros (185.251); ecuatorianos (180.153); alemanes (150.692); portugueses (145.886); colombianos (132.353); franceses (127.909); bolivianos (109.441). Puede comparase con el cuadro de distribución de inmigrantes en 2012, que eran 5.772..000; rumanos (895.970); marroquíes (783.137); británicos (397.535); ecuatorianos (306.380); colombianos (244.670); argentinos (229.009); alemanes (196.725); italianos (191.713); bolivianos (184.706); peruanos (181.641); búlgaros (176.216); chinos (175.813); portugueses (138.501); franceses (121.515); brasileños (99.043); dominicanos (92.231); ucranianos (88.438); paraguayos (87.536); polacos (84.197); pakistaníes (79.626); senegaleses (63.248); argelinos (60.538); venezolanos (59.453); holandeses (54.424); cubanos (54.406); rusos (52.832); nigerianos (44.870); uruguayos (42.581); chilenos (41.712); belgas (35.878).

Ante el paro, los españoles se marchan, pero siguen las pateras y las muertes.

La crisis económica ha trastocado todos los sueños de los inmigrantes como también la de millones de españoles, si en 2007 había un 8.3% *de paro*, en 2008 subió a 11.4%, creciendo de forma espectacular en 2009 a 18%, continuando en 2010 a 20.1%, en 2011 a 21.7% en 2012 el 22%,, en 2013 con un 25%, en torno a seis millones de parados., y actualmente a finales de 2015 el número de parados es de 4.149.298, en torno a un 23%.

La crisis económica se ha cebado particularmente con los inmigrantes, con las siguientes consecuencias:

1. Mayor paro: un 35% de paro en los latinoamericanos y un 40% en los marroquíes.

2. Más redadas y expulsiones de inmigrantes.

3. Menos dinero de envío de remesas, más recortes en los servicios sociales a la inmigración, más dificultades a la reagrupación familiar, más hostigamientos a los jóvenes latinoamericanos de segunda generación por el temor a las "bandas latinas".

4. Las hipotecas ahogan a los inmigrantes, que compraron una casa y ahora están en paro, igual que para muchos españoles.

Como consecuencia del paro, la novedad es la salida de jóvenes españoles a trabajar en otros países, que se estiman en más de 300.000.

1992, el caldo de cultivo del crimen de Lucrecia Pérez

Algunos se marchan, pero otros en menor escala siguen llegando.

Pero a pesar de la crisis y el paro los desposeídos de la tierra siguen peregrinando a la tierra prometida del Primer Mundo. He aquí estos titulares de 2012 y 2013:

"*Los asaltos a la valla de la ciudad de Melilla arrecian con el fin del ramadán. Más de 60 subsaharianos lograron entrar en España en dos estampidas de 450 personas" (El Mundo, 20 de agosto de 2012)*;

"*Un millar de subsaharianos acechan Melilla para saltar la valla fronteriza. Una parea con 41 inmigrantes llega por primera vez al Peñón de Alhucemas*" (El País, 21 agosto de 2012);

"*Rescatados 60 inmigrantes de tres pateras. Todos son magrebíes*" (El Mundo, 24 de agosto de 2012);

"*Subsaharianos de camino a España denuncian maltrato de Marruecos*" (El País, 3 de septiembre de 2012).

"*Unos 3.000 subsaharianos aguardan en Marruecos para intentar entrar en España*" (ABC, 4 de septiembre 2012)

"*Avalancha de sin papeles en Melilla. Un centenar de inmigrantes saltan la valla de Melilla. 300 saltaron, a 100 cogieron*" (El País 17 de octubre de 2012).

Y periódicamente las noticias trágicas:"Mueren 14 inmigrantes en una patera... Una superviviente habla de unos 40 desaparecidos" (El País, 27 de octubre de 2012). Y meses más tardes, el 14 de diciembre todos los periódicos relataron el choque de una patrullera de la Guardia Civil con una patera, en que encontraron un muerto y siete desaparecidos. Hoy mismo trae la prensa un reportaje, titulado: "Pasaje en patera", en que un tal Ossama, un joven de 16 años, cuenta cómo logró sobrevivir: "me tiraron una cuerda...sé nadar y aguanté" (El País, 14 de enero de 2013).

Los asesinos, sus cómplices y aledaños (T. Calvo Sotelo, 1993) 123

NO IMPORTA

Periódico Nacional de FALANGE ESPAÑOLA INDEPENDIENTE Núm. 21 Febrero - Abril 1992 100 ptas.

¡NI RACISMO NI XENOFOBIA!

Aniversario de José Antonio. El País, 20 de noviembre 92

CEDADE, el grupo nazi de mayor peso en España, pide una ley racial «que preserve la herencia y pureza del pueblo español»

El País, 30 de noviembre 92

Blas Piñar califica de «gran histerismo» las reacciones por el crimen de Aravaca

Diario 16, 20 de noviembre 92

El Mundo, 22 de noviembre 92

1992 Neonazis en acción.

Únicamente unos titulares de prensa, que pueden verse en Google en **2015**: "Más de 20.000 inmigrantes intentaron entrar de forma irregular por las vallas de Ceuta y Melilla el pasado año (2014) y en torno al 10 por ciento, unos 2.300, lo consiguieron la práctica totalidad de ellos por el puesto fronterizo de Melilla" (06/02/2015). "Así intentaron llegar a España, a través de Ceuta y Melilla 7.486 personas durante 2014 del total de inmigrantes que llegaron el año pasado, 3.305" (29/5/2015). "El niño de la maleta se reencuentra hoy con su madre. La mujer recoge a Adou, de ocho años (08/06/2015). "Tres bebés entre los 44 inmigrantes rescatados a bordo de una patera" (25/06/15). "Niños sirios cruzan solos la frontera de Melilla. Una media docena de menores pasan a diario de Marruecos a España de la mano de traficantes y sin compañía familiar" (14/09/2015). "87 inmigrantes, 11 menores, llegan en Ceuta tras bordear un espigón" (03/10/2015). "Un inmigrante ahogado y 29 rescatados en aguas de Ceuta" 20/10/2015).

Y así continua el drama trágico de los inmigrantes que por vallas, por tierra o por mar, intentan llegar a la "tierra prometida europea", un "paraíso", que en su ensoñación televisiva mana leche y miel, pero que cuando llegan se encuentran con las zarzas dolorosas de las espinas y con frecuencia con el desprecio racista e insolidario.

Nadie sabe a ciencia cierta cuantos han sido realmente los muertos y desaparecidos en esa dramática huida del hambre en busca de del soñado paraísos. "Más de 20.000 inmigrantes han muerto en las costas andaluzas y canarias desde 1988, año en que aparecieron los dos primeros cadáveres en el Estrello de Gibraltar"; escribe la Revista *Ventana Europea,* diciembre 2012. Muchos consideran esa cifra muy baja, pero de todas formas sean más o menos, ya supone una tragedia humana indigna del siglo XXI.

España ¿xenófoba o solidaria con los inmigrantes?

Y ahora demos un paso más a otra importante cuestión: ¿Cómo perciben y tratan los españoles a los inmigrantes? ¿Son xenófobos y racistas los españoles? También aquí convendría situar dicha problemática en el contexto general de la hospitalidad o del rechazo general de los españoles hacia los inmigrantes hacia los extraños, hacia los otros diferentes, incluso hacia otros "españoles" considerados como "opresores-colonizadores" por unos pocos, como es el caso de ETA en el País Vasco o el de algunos Catalanes.

El racismo violento y asesino contra los inmigrantes comenzó contra una latinoamericana. Un 13 de noviembre de 1993 (la barbarie de París fue también un 13N) moría asesinada en Madrid Lucrecia Pérez, una mujer dominicana por disparos de unos desconocidos. ¿Por qué el asesinato de una persona cobró tanta relevancia pública, cuando son tantos los crímenes que anualmente se cometen, y además se trata de una mujer-pobre-extranjera-ilegal-negra, categorías todas menos apreciadas en esa misma sociedad española que se revolvió convulsiva, extrañada y airada contra la "solución final," que como huevo de serpiente ella misma había incubado en sus

iniciales fases de prejuicio étnico y marginación social? Tal vez una de las razones de tan explosiva conmoción fuera el descubrir colectivamente – en forma dramática y fáctica- las consecuencias reales de actitudes y acciones aparentemente inocentes y legítimas. Y por otra parte, con el asesinato de Lucrecia Pérez a manos de un joven Guardia Civil y de unos adolescentes, España, como Narciso, "descubrió su trasero". También nosotros —como otros europeos— podemos ser racistas, cayendo en el viejo mito del fatuo y tradicional narcisismo español de que "los racistas son los otros". Por eso puede afirmarse categóricamente que existe un "antes y después" del crimen racista de Lucrecia Pérez en 1992 (Calvo Buezas, El crimen racista de Aravaca. *Crónica de una muerte anunciada*, 1993, reeditada en 2012, con una extensa introducción. *"Inmigración y racismo, 20 años después"*, Prólogo de Esteban Ibarra).

Después ocurrirían los hechos xenófobos y racistas de El Ejido (Almería) contra los marroquíes (febrero de 2000), fueron presenciados por millones de personas en las

Dibujos y testimonios escritos por escolares.

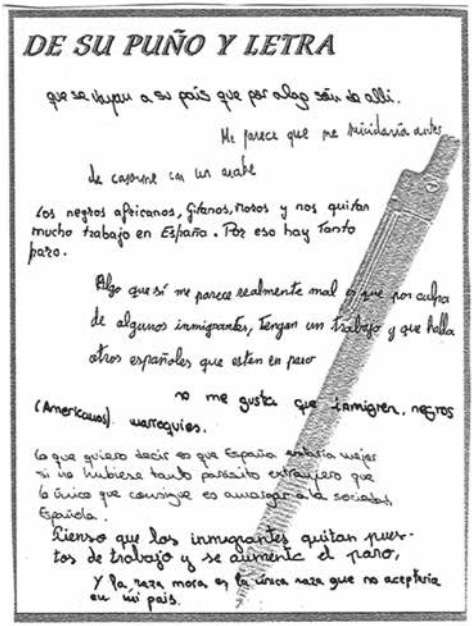

Minoría racista , pero muy militante desde adolescentes..

pantallas de televisión de todo el mundo. De igual modo fueron noticia (13 de Enero de 2001) la muerte trágica y dramática de 12 ecuatorianos, arrollados por un tren en Lorca (Murcia), cuando iban a trabajar al campo en condiciones de sobrexplotación laboral. Y en la madrugada del 26 de enero del 2002, un ecuatoriano fue apaleado y arrojado al mar, tras prohibirle entrar en un establecimiento de ocio en Barcelona.

Y junto a esos dos asesinatos de 1992 y 1997, y los hechos de El Ejido (2000), hay toda una sucia cadena de agresiones racistas y xenófobas, que algunas terminaron en muerte de hombres y mujeres, únicamente por el delito de ser negros, morenos, amarillos, inmigrantes o simplemente, diferentes. En los días anteriores al crimen de la dominicana Lucrecia Pérez en Aravaca, Madrid (Noviembre 1992), como en otros lugares de Madrid, se multiplicaban las pintadas de *¡Fuera negros! ¡Inmigrantes=maleante!, ¡Ni negros, ni judíos!, ¡Resistencia, mata negros!* Unos panfletos corrían por Madrid, que escribían: *"¡Españoles! ¡Nuestra patria está en grave peligro*! Millones de invasores intentan forzar nuestra frontera... estamos en PIE DE GUERRA. Cinco millones de moros... veinte millones de extranjeros penetrarán en España antes de 2000. HAY QUE ACTUAR AHORA MISMO, MAÑANA SERÁ TARDE" (Calvo Buezas 1995).

En este contexto social y político ¿por qué extrañarnos del surgimiento y auge de los jóvenes violentos neonazis, que motean y ensucian todo el mapa europeo, incluyendo España? Ahí están sus voces y actos. "Nosotros -decía un miembro de esas bandas- estamos por una Cataluña libre, soberana y blanca, y por eso odiamos a los negros, a los moros y a los andaluces". Y una alumna de 15 años escribió en una de mis encuestas de su puño y letra: "*Yo no echaría a los gitanos de España, los llevaría a los hornos crematorios como Hitler*". Y otro chico de 2º de BUP escribió "*Hay que llegar a la exterminación progresiva de las razas inferiores*, y eso no es racismo, sino la defensa de las razas superiores frente a las inferiores."

Así opinan y sienten, ayer y hoy, los escolares españoles frente a los inmigrantes

Para mostrar la evolución de las actitudes frente a otros pueblos y culturas, he venido realizando desde 1986 una serie de encuestas aplicada a escolares de 14 a 19 años, seleccionando algunos datos que nos muestran el auge del racismo en estos 26 años, aunque debe tenerse en cuenta que en ese mismo periodo ha crecido mucho mas el número de inmigrantes. Estos son los años en que he realizado las encuestas escolares señalando el numero de encuestados (N) seguido del número de inmigrantes (NI) en esos mismos años: 1986 (Número de encuestados=1.414); (Número de inmigrantes: 180.000); 1993 (N=5.168). (NI: 450.000); 1997 (N=6.000). (NI: 600.000); 2002 (N=11.804). (NI: 1.977.000); 2004 (N=10.000). (NI: 2.900.000); 2008 (N=10.507). (NI: 5.200.570).

En estos 22 años (1986-2008), en la realización de mis encuestas escolares, la inmigración ha crecido desde 180.000 a 5.250.570, es decir un 29%, mientras la media de la xenofobia en ese mismo periodo creció en torno al 5%, por lo que no hay una

correlación matemática entre el nivel de racismo y el número de extranjeros, aunque hay que manifestar que el aumento de los diferentes y los extranjeros siempre genera recelos y miedos que incitan a acrecentar la xenofobia, si no es contrarrestada por una educación escolar de hospitalidad, por una sensibilización contra el racismo y por unos medios de comunicación humanistas. Ofrecemos muy esquemáticamente un panorama de este *auge de las actitudes racistas en los escolares* (14 a 19 años) que, en general, no son más racistas que los adultos, sino que expresan espontánea y libremente lo que sienten, prescindiendo de la corrección política.

Luchando contra la islamofobia…"Los terroristas no son musulmnes, sino asesinos".

1. *Los marroquíes* ocuparon el primer lugar de xenofobia y racismo a partir de los atentados terroristas de Nueva York de 2001 (en que superaron a los gitanos), manteniéndose en primer lugar en las encuestas de 2002, 2004 y 2008. El punto álgido de islamofobia fue tras el 11-S-2001, descendiendo algo la agresividad xenófoba en años posteriores. Tras el atentado de Madrid (11-M-2004), no creció, e incluso se rebajó un poco la fobia anti-marroquíes y anti-moros, debido a una pedagogía pública eficaz de crear un discurso público correcto de "Terroristas, No/Inmigrantes, Sí". El discurso de racismo militante contra los marroquíes ("morofobia") es hoy algo menor que tras los atentados de 2001 y 2004. Según los siguientes datos: "Echarían a los marroquíes de España", un 11% en 1986, un 26.1% en 1993, un 48.6% en 2002, un 46.9% en 2004 y un 39.1% en 2008.

2. *Los gitanos,* el grupo de mayor prejuicio de nuestra historia de cinco siglos, ha sufrido el auge de rechazo en el mismo paquete imaginario de los "inmigrantes y diferentes", siendo hasta los atentados de Nueva York (2001) el grupo de mayor rechazo, manteniéndose actualmente, en niveles muy altos de recelo, junto a los marroquíes, que encabezan los dos con mucha distancia todos los indicadores de xenofobia. Estos son los datos de las encuestas escolares: "echaría de España a los gitanos", un 11.4% en 1986, un 30.8% en 1993, un 32% en 2002 (frente a un 48.6% de marroquíes), un 29.5% en 2004 y un 27.4% en 2008.

3. *Los judíos* han sido otro grupo relevante de xenofobia en el imaginario español de "¡Fuera gitanos, moros y judíos!", persistiendo el antisemitismo, aunque "disimulado"

en el complejo conjunto de los "inmigrantes y diferentes". En la primera Encuesta Escolar de 1986, los judíos ocupaban el tercer lugar de xenofobia; "los echarían de España" un 10.4% (frente a un 11.4% a los gitanos y 11% a los magrebís); un 12.5% en 1993, subió a un 27.2% en 2002 por los conflictos con los palestinos, bajó a un 17.9% en 2004, y en 2008 un 18.8% los echaría de España.

4. *Los negros de África* han experimentado un notable aumento de xenofobia, desde los primeros años, en que no eran visibles y se tenía hacia ellos un sentimiento compasivo de los "pobres de África"; "echarían a los negros de España", un 4.2% en 1986, un 14.1% en 1993, un 26.7% en 2002, un 16.5% en 2004, y un 21.6% en 2008.

5. *Los asiáticos* han ocupado siempre unos niveles medios de xenofobia, con variaciones relacionadas con el rechazo general hacia los inmigrantes, "echarían de España a los asiáticos" un 7% en 1986, un 11.1% en 1998, un 25.8% en 2002, un 13% en 2004 y un 23% en 2008.

6. *Los latinoamericanos* son el grupo de inmigrantes que ha experimentado el mayor aumento de xenofobia en los últimos cuatro años, pudiendo decir que hoy ocupan el tercer puesto de rechazo, tras los marroquíes y gitanos. El amor "romántico" fraternal de antaño con los "hispanoamericanos" se ha roto; y este racismo es mayor aún si en la denominación "latinoamericanos", se añade en el cuestionario "indios de América" o "negros de América". Estos son los datos: "echarían de España a los latinoamericanos", un 4.2% en 1986, un 6.4% en 1993, un 15% en 2002, un 12.6% en 2004(bajó en todos los grupos tras el punto álgido del atentado de Nueva York), y un preocupante 24.7% en 2008 (el tercer porcentaje de racismo militante, tras el 39.1% de los marroquíes, y 27.4% de los gitanos, 24.7% de los latinoamericanos, 23% de los asiáticos, 21.6% de los negros de África). Ese nivel alto de xenofobia frente a los latinoamericanos (24.7%) se eleva, con el tinte racista, un 27.6% echaría a los "indios de América Latina", y 26.7% a los "negro de América Latina". Este aumento de la xenofobia contra los inmigrantes latinoamericanos se muestra en otros indicadores de distancia social: un 3.7% de escolares manifestaban en 2002, que les molestarían los latinoamericanos como compañeros de clase, en 2008 es de 11.6%; en 1993 al 13.1% les molestaría casarse con latinoamericanos, en 2008 ha subido a 33.7%; en 1997 un 5.5% no permitiría entrar a trabajar en España a los latinoamericanos, ha subido a un 15.9%. En 1993, el 38.4% de los escolares "se identificaron más con los latinoamericanos que con otros europeos", en 2008 ha bajado al 22.9%; 7.Los europeos del Este (particularmente los rumanos) han sufrido un deterioro grave de su imagen: si en 1997 un 9.1% no les permitirían entrar y residir en España, en 2008 se ha disparado a un 15.9%.

¿Y cómo perciben la evolución del racismo el CIS, los Observatorios y las ONG's?

El Centro de Investigaciones Sociológicas (CIS) viene preguntando desde el año 2.000 por los 3 principales problemas que preocupan a los españoles. El paro, la corrupción, la situación económica, los políticos suelen ser los tres más señalados. En

el último barómetro de septiembre de 2015 *el principal problema que existe actualmente en España es el paro***,** y así lo apuntan una vez más el 78,6 **%** de los encuestados. El segundo es la corrupción, un 39,5% y los problemas de índice económica, un 25.3%. *La inmigración*, coincidiendo por la crisis, ha dejado de ser uno de los problemas más importantes de los españoles, no tanto porque haya decrecido los prejuicios racistas, sino porque son tantos y tan graves otros problemas, como los señalados y como la salud, enseñanza, que dejaron de "figurar" como uno de los 3 principales. Pero un dato significativo, en el último barómetro citado de septiembre 2015, ha vuelto aparecer la inmigración como uno de los 10 problemas preocupantes, expresado así por un 7,7 %, subiendo desde el barómetro anterior, que era señalado por un 2.6%.

¿A qué puede deberse ese resurgir del miedo a la inmigración? Sin duda al temor generalizado ocurrido en los últimos meses ante la mal llamada "invasión de refugiados sirios" y los actos terroristas islámicos de París. Ahora bien ¿cómo es posible que la inmigración, que ahora (2015) preocupa a un 7,7%, fuera de un 59,2% en el año 2006? ¿es que ya no se perciben ni se ven a los inmigrantes? ¿acaso que se han ido a sus países? Sabemos que no sucede así, y que casi 6 millones siguen viviendo entre nosotros. Pudiera pensarse que han desaparecido ya los prejuicios xenófobos, o han desaparecido los "males" que los achacaban, de "quitar puestos de trabajos" o "traficar con drogas" , fenómenos que ni antes eran tan frecuentes ni ahora están ausentes. La cuestión es que los prejuicios están basado en percepciones inexactas y que cuando otros grandes problemas reales aprietan fuertemente, los dejamos en nuestro subconsciente , volviendo a reaparecer en un nuevo escenario social, como sucede ahora con el miedo a los refugiados y a los musulmanes.

¿Y qué relatan los *Informes sobre Racismo de los Observatorios Ministeriales* y el de la *Comunidad de Madrid?* Ambos parecen coincidir que se "avanza hacia una mayor tolerancia o aceptación de la inmigración" (Informe del OBERAXE, 2014, www.meyss.es) y a "una mayor integración social…mayor trato con los españoles..mejor convivencia" (Barómetro 2014, Consejería de Asuntos Sociales, Comunidad de Madrid).

Y *las ONGs.* que trabajan especialmente en la lucha contra la xenofobia ¿tiene esa percepción tan positiva y bucólica? Pues parece que no tanta y que se mueven en similares ambivalencias, un tanto oscuras, como las que he expresado anteriormente. El luchador, constante y observador relevante en España, como es *el Movimiento contra la Intolerancia,* liderado por Esteban Ibarra, viene publicando desde hace años los *INFORMES RAXEN* (Racismo, Xenofobia, Antisemitismo, Neofascismo), que señalan los hechos y denuncian las ofensas a la dignidad humana con los diferentes. El último *"Especial 2015"* se titula significativamente así: "*El avance de la Xenofobia en Europa*", documentando 4.000 agresiones en el año 2014. El Ministerio del Interior de España ha contabilizado 1.200 agresiones de distinto tipos a minorías discriminadas. En Gran Bretaña han sido contabilizadas 20.000. ¿Esto quiere decir que en España hay menor violencia contra los diferentes? Es algo posible, pero tengamos en cuenta

que se estima que en España únicamente un 10% realiza denuncias ante la Policía. "El citado Informe RAXEN 2014 lanza otro mensaje de lucha, en el que ahora estamos de pleno "metidos" *Hacia una Ley Integral contra los Delitos de Odio".* En este sentido el Movimiento contra la Intolerancia presentó el 1 de diciembre 2015 el Proyecto "*Crímenes de odio. Memoria de 25 años de Olvido" (www.crimenesdelodio.info),* donde se documentan unos 80 crímenes en España contra los diferentes, que se iniciara con el crimen racista de Aravaca en 1992 de la dominicana Lucrecia Pérez. Al acto de 2015 asistió su hija Kenia y la hermana de un africano también.

Luchando contra el el antisemitismo. Entrega de mi libro a la hija de Violeta Friedman, superviviente del campo de exterminio judío de Auschwitz, que participó conmigo activamente en actos universtiarios contra el racismo y a quien dediqué el libro .

Este clima de odio y agresividad que estamos sufriendo en estos tiempos queda reflejado metafóricamente en la viñeta humorística, pero muy gra de El Roto, que pinta a un policía esposando a su Ángel, en cuya túnica se lee "PAZ", con el encabezado siguiente *"Detenido por alteración del odio"* (El País, 24 diciembre 2015, día de Nochebuena).

Por Navidad 2015 fue acuchillado un guineano, provocando en Roquetas del Mar (Almería) graves disturbios y protestas de la población inmigrante. La buena noticia es que por primera vez en la historia una mujer negra guineana entra como diputada en el Parlamento español, Rita Bosaho.

Utopía solidaria: Educar para ser ciudadanos de una Nueva Civilización

El camino del diálogo interreligioso y de la convivencia intercultural en paz y justicia, es largo, difícil y complejo. Pero las dificultades no deben impedirnos el

caminar hacia una comunidad universal, solidaria y fraterna, donde puedan convivir las diversas culturas y etnias, con amor a su propia identidad, pero con respeto a la ajena. "Podrán cortar todas las flores —se decía en la Primavera de Praga— pero no podrán impedir que llegue la primavera".

La historia nos ha dado muestras de encuentros sangrientos de pueblos, pero también la historia nos ha mostrado la convivencia pacífica de credos, sangres y tradiciones culturales, transformándose en un mestizaje y sincretismo más enriquecedor y humano.

Hay que apostar sin miedos por un mundo pluriétnico, multirracial y mestizo. Y dentro de estos retos, *el diálogo entre el islam y el cristianismo desde la escuela primaria es crucial:* este es el desafío del próximo milenio. Y hay que creer en la esperanza. No nacemos asesinos, terroristas o racistas, pero tampoco nacemos solidarios, pacíficos, tolerantes… nos hacemos por la educación y la cultura. Estaba equivocado J.J. Rousseau, al decir que nacemos "buenos" y la sociedad nos hace "malos", nacemos con posibilidades de desarrollar por la educación y cultura, cualquiera de las dos o ambas conductas de violencia o de amor humanitario.

Se debe evitar el enjuiciamiento y la condena a una mayoría inocente, por las acciones de una minoría criminal, evitando que crezcan los prejuicios y consoliden imágenes hostiles recíprocas, dificultando la convivencia y el entendimiento mutuo. Las mayorías solidarias no se deben dejar arrastrar por las minorías violentas, de una y otra religión y cultura. Es necesario que aumenten los que no quieren demonizar a los otros, los que no se identifican a sí mismos con el odio racial y la violencia, los que son capaces de hacer autocrítica y los que están dispuestos a fomentar los valores necesarios para resolver los acuciantes problemas a los que se enfrenta actualmente la humanidad. Hay que hacer dos bloques, que no debieran ser cristianos/musulmanes/budistas/agnósticos..., *sino personas pacíficas frente a violentos* (sean de la religión o creencia que sean). Hoy somos muchos los hombres y mujeres, los jóvenes y ancianos, blancos y negros, nacionales y extranjeros, musulmanes y cristianos, hinduistas y budistas, judíos y ateos, que *soñamos con ese mundo solidario, plural y libre*; queremos hacer realidad la utopía, la utopía de la ciudadanía y fraternidad universal humana, según el testimonio del poeta musulmán sevillano del siglo X, Al Zubaidi "*La Tierra entera en su diversidad es una sola y todos sus habitantes hermanos y vecinos*".

CAPÍTULO 4. INVESTIGAR Y LUCHAR POR CAUSAS SOLIDARIAS

"Mi vida son mis Causas,

pero mis Causas valen más que mi vida"

Una vida de investigador y luchador contra el racismo

Su trayectoria vital y académica, como ciudadano del mundo, es presentado así por la *Asociación de Ciencias Sociales de Extremadura* (ACISE).

1. Pionero en la lucha contra el Racismo.

Representante de España en la Comisión Europea en la Lucha contra el Racismo del consejo de Europa.

Tomás Calvo Buezas, nacido en Tornavacas (Cáceres) el 15 de Abril de 1936, es fundador del Centro de Estudios sobre Migraciones y Racismo *(CEMIRA)* de la Universidad Complutense.

Es Catedrático Emérito de Antropología Social en la Facultad de Ciencias Políticas y Sociología de la Universidad Complutense, impulsor y primer Secretario General de la Comisión Interministerial para el Pueblo Gitano *(1978-1983)*, Representante de España en la Comisión Europea de la Lucha contra el Racismo del Consejo de Europa (1996-2002) y Presidente de la Federación Internacional de Estudios de América Latina y del Caribe (1991-1993). Investigador pionero sobre los inmigrantes, luchador contra el racismo en foros nacionales e internacionales, autor de múltiples publicaciones sobre xenofobia, habiendo recibo múltiples distinciones por su labor solidaria.

Su acción pionera y humanista ha sido y es ampliamente reconocida y ha sido contratado en varias ocasiones por Instituciones europeas y españolas, a quien ha *asesorado* en materia de inmigración y racismo, educación intercultural, hispanos en Estados Uni-

dos y promoción del Pueblo Gitano, de quienes ha recibido varios Premios, así como otros muchos por su lucha contra el racismo y defensa de los Derechos Humanos..

El reconocido investigador extremeño formó parte de un grupo de expertos seleccionados para impartir, en dos días un Seminario sobre migraciones al *Príncipe de Asturias* (2007). Es constante y significativa su presencia en los *medios de comunicación social,* nacionales e internacionales, particularmente en *televisión* sobre migraciones, racismo, gitanos, refugiados, educación intercultural.

2. Títulos académicos: Catedrático Emérito de la UCM

Llegada en barco a América (Octubre 1963).

Realizó estudios de Humanidades, Filosofía y Teología en Plasencia (1947-1959), y sus estudios superiores en prestigiosas Universidades de Europa y Estados Unidos obteniendo los siguientes títulos: Licenciado y Doctor en Ciencias Políticas y Sociología (Universidad Complutense), Licenciado en Ciencias Sociales y Cursos de Doctorado (Universidad Pontificia de Salamanca, UPSA), Licenciado en Teología Pastoral (UPSA), Diploma en Sociología (Lovaina), Master of Arts in Social Science (Universidad de California), Candidate to Doctorate in Anthropology (Universidad de Nueva York).El Dr. Calvo Buezas es Catedrático por oposición de Antropología Social, siendo el único catedrático de Extremadura en esta área académica y el primero en obtener una Cátedra en España con el perfil de "Docencia e Investigación en Antropología Social de Iberoamérica", asignatura que ha impartido por más de 30 años, junto con 45 Cursos de Doctorado en la UCM y en la Universidad Pontificia de Salamanca (Madrid y Guatemala), así como en otras Universidades de América. Ha dirigido 26 tesis doctorales y más de 60 Tesinas y Proyectos de Investigación.

3. Su lucha por la justicia social en España y América

A *Extremadura* le dedicó con pasión sus primeros años de lucha social en *Trujillo* (1959-1963), con la organización de la Juventud Obrera Católica. Posteriormente im-

Medalla de la Universidad Complutense de Madrid (2006).

pulsó en Extremadura la creación de los Centro Sociales, en su posición de Asesor del Ministerio de Cultura (1977-1983), siendo Director General de Desarrollo Comunitario José Manuel García Margallo, actual Ministro de Asuntos Exteriores.

Su solidaridad vital por América, tanto a nivel social, académico o personal, es *otra de las constantes vitales* de Tomás Calvo Buezas. En 1963, acosado por la represión franquista, entre otras razones pastorales cristianas, marchó a *América Latina* (1963-1968), trabajando en barriadas obreras de Medellín (Colombia) y de Maracaibo (Venezuela), comprometiéndose con la Teología de la Liberación, en movimientos de lucha por la justicia, como el de Camilo Torres.

Posteriormente también lucharía por los Derechos Humanos de los inmigrantes latinoamericanos en *Estados Unidos* (1973-1977), habiendo sido Director de Centros Hispanos en California y Nueva York, donde se casó con una mexicana, siendo padre de 3 hijos mestizos, que llevan un nombre en castellano-español y otro en náhuatl-azteca.

Fue el Director de un Curso de Verano sobre la *Integración en América Latina*, al que invitó y asistieron los ex-Presidentes de Venezuela (R. Caldera) y de Argentina (R. Alfonsín), el Secretario General de la OEA. (J. Baena Soares), varios Secretarios de Estado y Candidatos Presidenciales de México (D. Colosio, Ruiz Massieu, E. Zedillo) y otras personalidades (A. Barrantes de Perú e Inocencio Arias de España). Participó en los Cursos de Verano en el Escorial en 1991 en una Mesa Redonda con J.M. Sanguinetti (ex Presidente de Uruguay), el mexicano C. Cárdenas (Fundador del PRD),

Luis Yáñez, y otras relevantes personalidades. Fue invitado a la Feria Internacional del Libro en Guadalajara en 1991 para participar sobre "*Culturas minoritarias*" en una Mesa Redonda con Vázquez Montalván y otras figuras internacionales. Como catedrático emérito ha impartido en Seminarios en México, Cuba, Colombia, Costa Rica y Puerto Rico.

4. Ciudadano del mundo, como investigador, docente y luchador por la justicia

Ha impartido múltiples *conferencias en todos los países de Iberoamérica,* así como en Estados Unidos y Europa. Ha sido Profesor invitado en Universidades de Francia, Bélgica, Polonia, Holanda, Japón, Dinamarca; en Universidades Latinoamericanas (México, Colombia, Uruguay, Guatemala, Venezuela, Perú, Argentina, Chile, Brasil, Panamá, Nicaragua, el Salvador, República Dominicana y Puerto Rico, Costa Rica, Cuba) y en varias Universidad de Estados Unidos (California, Texas, Nueva York, Washington, Boston y New Mexico).

Ha sido invitado para impartir *ponencias magistrales en múltiples Congresos Internacionales,* como en Israel, México, Grecia, Moscú, Polonia China, Chile, Gran Bretaña, Cuba, Sudáfrica, Estados Unidos y Portugal entre otros. Ha realizado estancias etnográficas en diversos países europeos y en Canadá, Marruecos, Nepal, Túnez, Egipto y la India.

Ha realizado trabajo de campo en comunidades indígenas de Kunas (Colombia, Panamá), Huicholes (México), Mayas Tzutujiles (Guatemala), indios andinos y amazónicos (Perú y Ecuador).

5. Premios y Distinciones a su labor científica y solidaria.

Su trayectoria intelectual y profesional ha sido *premiada en varias ocasiones* y tiene en su haber el Premio Nacional de Investigación sobre Bienestar Social (1998), el Premio Hidalgo con Günter Grass (1992), la Placa de Honor de la Lucha contra el Racismo y la Xenofobia (1995), Medalla de la Cultura de Puerto Rico (1997), el Premio "Culturas 2000" (Extremadura 2000), Premio "Solidaridad con los Inmigrantes" (2002), Llaves de la Ciudad de Dallas y Bandera del Estado de Texas (2004), Galardón de la "Convivencia Hispano-Marroquí" (2006), Premio de la Asociación de Derechos Humanos (Extremadura 2010), Distinción por su Trayectoria Académica y contribución a los Estudios Migratorios (Chile 2010), Medalla de Extremadura 2013), Premio "Educación y Cultura" (Casa de Extremdura en Getafe, 2014) y Premio "Compromiso con la Tolerancia" (2014, Movimiento contra la Intolerancia).

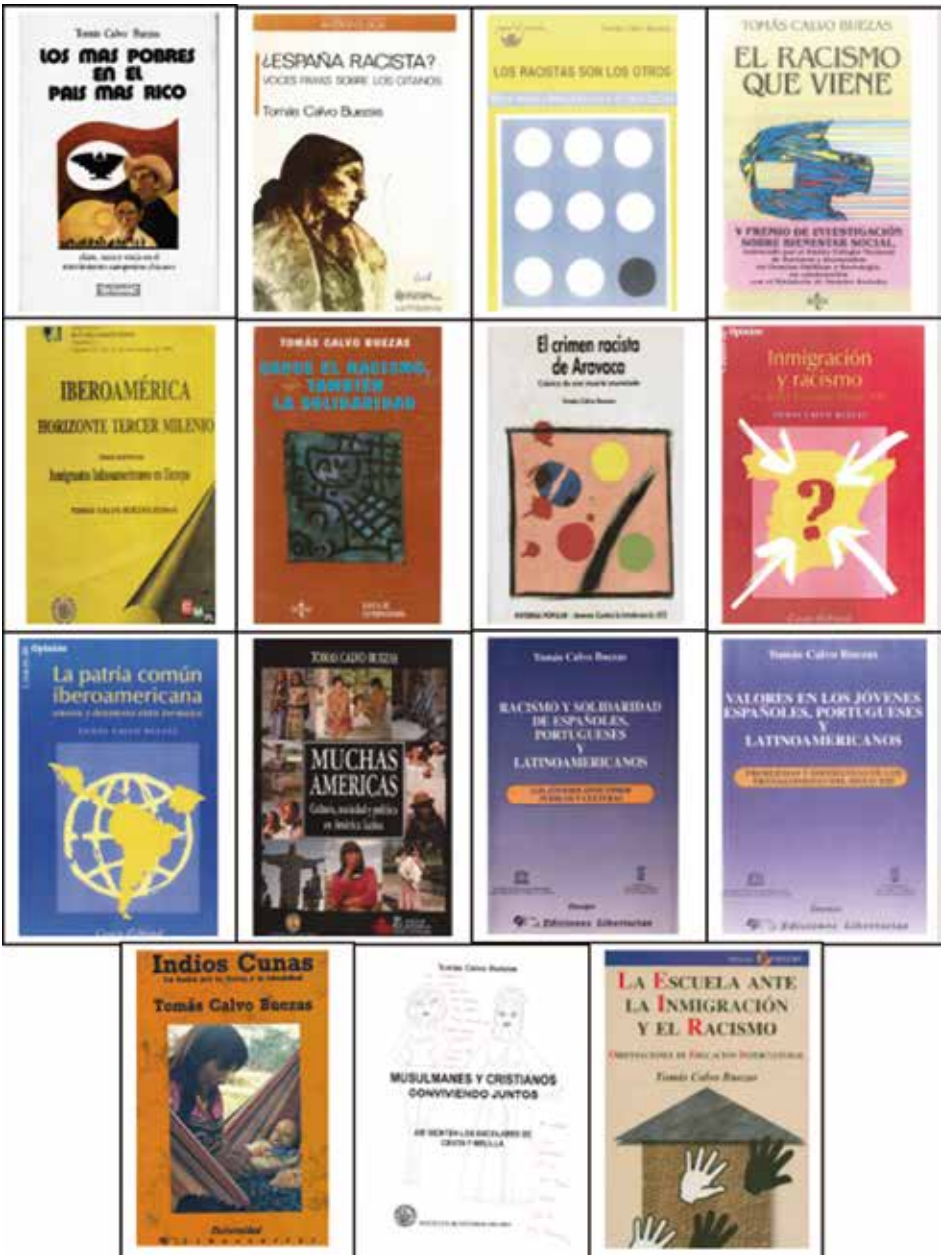
Tomás Calvo Buezas
LOS MAS POBRES EN EL PAIS MAS RICO
¿ESPAÑA RACISTA?
VOCES PRIMAS SOBRE LOS GITANOS
Tomás Calvo Buezas
LOS RACISTAS SON LOS OTROS
TOMÁS CALVO BUEZAS
EL RACISMO QUE VIENE
V PREMIO DE INVESTIGACIÓN SOBRE BIENESTAR SOCIAL
IBEROAMÉRICA
HORIZONTE TERCER MILENIO
TOMÁS CALVO BUEZAS
CONTRA EL RACISMO, TAMBIÉN LA SOLIDARIDAD
El crimen racista de Aravaca
Inmigración y racismo
La patria común iberoamericana
TOMÁS CALVO BUEZAS
MUCHAS AMÉRICAS
Tomás Calvo Buezas
RACISMO Y SOLIDARIDAD DE ESPAÑOLES, PORTUGUESES Y LATINOAMERICANOS
Tomás Calvo Buezas
VALORES EN LOS JÓVENES ESPAÑOLES, PORTUGUESES Y LATINOAMERICANOS
Indios Cunas
Tomás Calvo Buezas
MUSULMANES Y CRISTIANOS CONVIVIENDO JUNTOS
LA ESCUELA ANTE LA INMIGRACIÓN Y EL RACISMO
Tomás Calvo Buezas

Culturas Hispanas de los Estados Unidos de América
El gigante dormido
HISPANOS EN ESTADOS UNIDOS. INMIGRANTES EN ESPAÑA: ¿AMENAZA O NUEVA CIVILIZACIÓN?
Comunicación y Sociedad
ARIZONA
Marginados, fronterizos, rebeldes y oprimidos
Educar para la tolerancia
10 palabras clave sobre RACISMO Y XENOFOBIA

RELACIONES INSTITUCIONALES Recepción del Rey Juan Carlos. Seminario al Príncipe de Asturias Felipe de Borbón. Firma del Convenio contra el Racismo con el (ex)Presidente de la Comunidad de Madrid,, A. Gallardón. Representante de España en la ECRI del Consejo de Europa .Conferencias con el Presidente del Parlamento Europeo y Conferencia organizada por el Ministerio de Asuntos Exteriores. 1º de mayo (2011) en Trujillo, conmemoración de del organizado por mí y La JOC en 1961 con la represión franquista.

ESTADOS UNIDOS. Programa semanal en la Televisión Hispana (California, 1974-75);- Participación en el Movimiento Campesino Chicano (Capitolio del Estado de California, 1974) y Huelgas de Delano con Joan Báez al grito de "Sí, se puede";.Encuentros con líderes chicanos (Diputado de Texas Alonzo, Rector T. Guerrero y H. Cisneros, Gobernador de Nuevo México, Candidato con Obama a las Presidenciales de EE UU). Exposición en la UCM sobre el Movimiento de campesinos mexicanos en USA (2005).

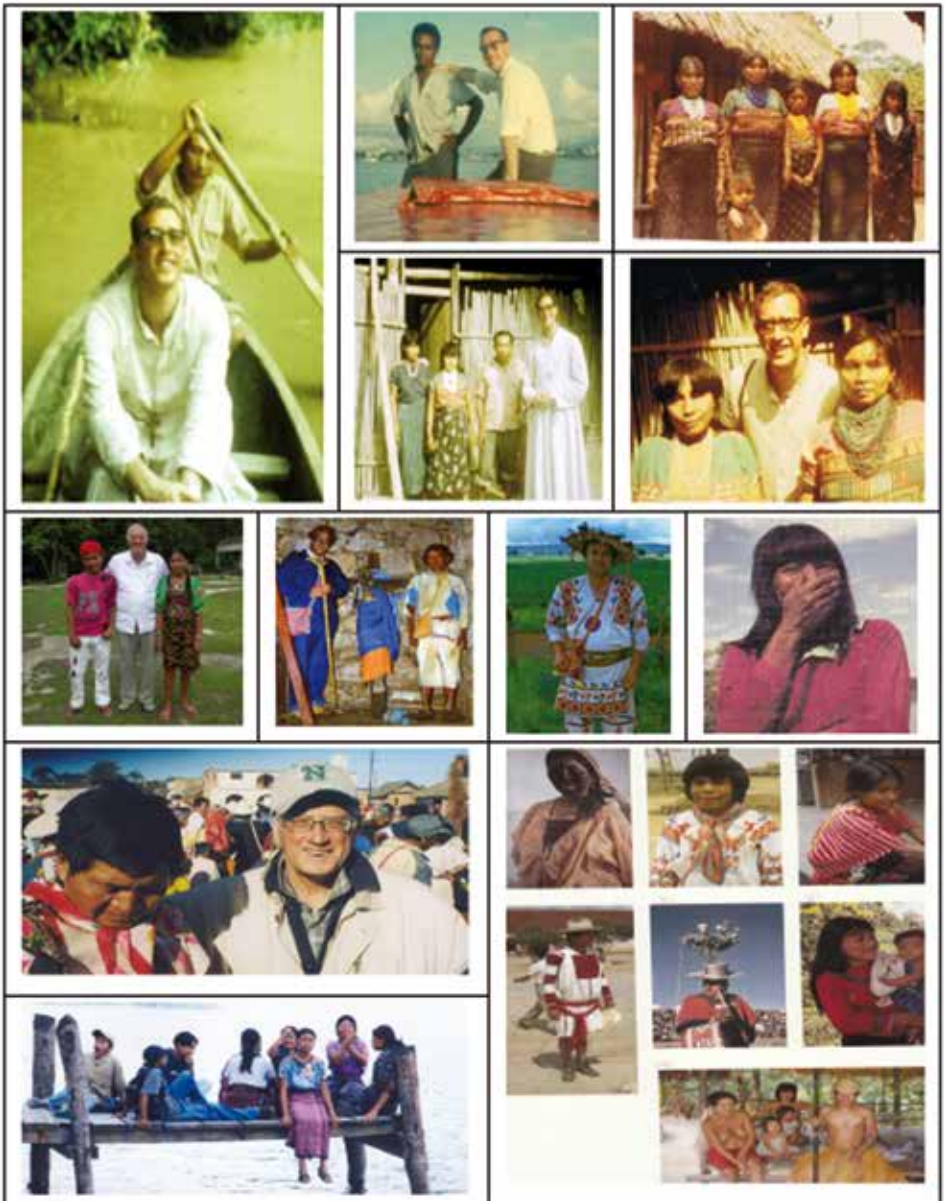

AMÉRICA LATINA. Mis encuentros con comunidades indias de Colombia (indios Kunas en 1964, 1981, 2004 y 2012); de México (Huicholes, 1978, 1981, 1993, 2004); indios de los Andes y Amazónicos (1965 y visitas posteriores); Mayas de Guatemala (1965 y años posteriores).

Centro de Estudios de Migraciones y Racismo (CEMIRA). Colaboradoras. Semana contra el racismo,. Congresos de inmigrantes y líderes chicanos, como Rector Tito Guerrero y José Ángel Gutiérrez, Fundador del histórico Partido en EE UU de la Raza Unida.

Premios gitanos del Instituto de Cultura Gitana y de la Asamblea de Extremadura. Llaves de la Ciudad de Dallas y Bandera del Estado de Texas Premio de Derechos Humanos. Medalla de Extremadura..

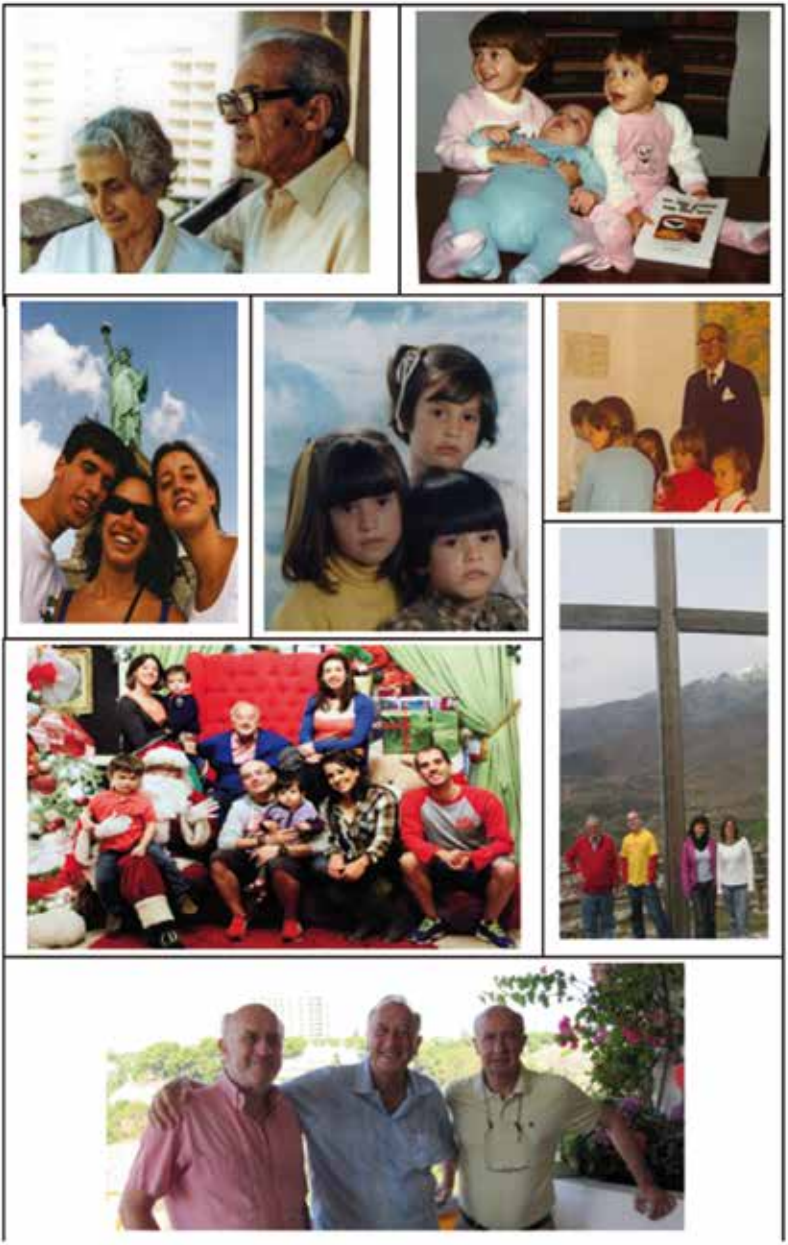

MI QUERIDA FAMILIA . Mis padres, el último día de clase de mi padre , mis hermanos, mis hijos en Nueva York, México y Tornavacas.

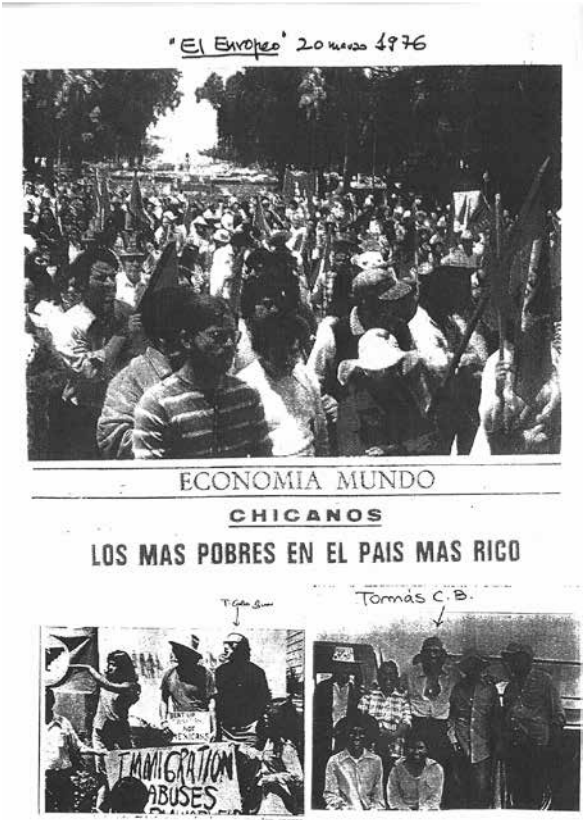

1975 Sacramento: Manifestación de campesinos mexicanos al grito de "SÍ, SE PUEDE"en el Capitolio de California, con el líder César Chávez.

6. Investigaciones y Publicaciones sobre racismo e Inmigración.

Calvo Buezas es *autor de 17 libros unipersonales* (7.200 páginas), coautor de seis libros, editor de nueve publicaciones, y más de *doscientos ensayos* en libros colectivos y en revistas nacionales e internacionales, siendo las temáticas principales: investigaciones sobre migraciones y racismo, hispanos en USA, comunidades indias, gitanos, Derechos Humanos, educación intercultural y valores de los escolares.

44 / Diario 16 — CULTURA — Jueves 16 marzo 1995

Günter Grass: «El muro del poblado gitano de Los Focos es una vergüenza»

El escritor ha venido a España para recoger el premio de la Asociación Presencia Gitana

ELENA DE LA CRUZ
MADRID

El escritor alemán Günter Grass recibió ayer en Madrid el Premio Hidalgo, concedido por la Asociación Nacional Presencia Gitana en reconocimiento a su defensa de los derechos de esta comunidad. Grass, miembro del Pen Club Romanó, abundó recientemente en el partido socialdemócrata (SDP) tras limitar éste el derecho de asilo y vedar totalmente la entrada de gitanos rumanos a Alemania.

Antes de la entrega, Grass, acompañado de su mujer, recorrió los poblados chabolistas de Madrid. Los Focos —rodeado recientemente por una muro de hormigón de varios kilómetros— y La Celsa. Según sus palabras, recibió un «shock». «No puedo entender que en un país democrático existan cosas así, que se cleven muros para construir ghettos. En esta vergüenza y la opinión pública debería impedirlo», afirmó.

En cuanto a la situación de este pueblo en Alemania, Grass no denunciaba el nuevo racismo de un contexto histórico: la exterminación por los nazis de medio millón de gitanos en campos de concentración. «El racismo conduce a estas soluciones finales», sentenció el autor de «El tambor de hojalata» y «El rodaballo».

«Hasta hace unos años, en Alemania los pocos gitanos que quedaban parecían integrados. A raíz de la caída del muro de Berlín y los cambios políticos se produce el éxodo de gitanos procedentes de Rumanía. Estos refugiados deberían ser admitidos por mandato constitucional pero un acuerdo gubernamental ha establecido la deportación automática de todos los gitanos rumanos sin darles la oportunidad de explicar las razones de su estilo», explicó.

«Los gitanos —añadió Grass— son el grupo humano más desprotegido de Europa, nadie vela por sus intereses. En la sensibilidad la peor parte se la llevan los más débiles, y en este caso son los gitanos. En Europa nos gusta jugar a la retórica europea y comportarnos de forma nacionalista, mientras los gitanos sí son europeos, no conocen las fronteras».

No toda la población alemana es racista, aseguró a continuación Grass, y ejemplo de ello es que han sido los propios ciudadanos los responsables de las protestas contra la violencia racista, mientras la clase política era incapaz de reaccionar. «Desgraciadamente, hay políticos que usan las contradicciones y los miedos de la población para ganar votos». Grass propone sumentar las ayudas a países en vías de desarrollo: «Pero la solución que se está poniendo en práctica es convertir Europa en una fortaleza llena de riquezas alrededor de la miseria».

El galardón ha sido concedido al escritor por «sus años permanecerán a la sociedad alemana, como los malos presagios de destierros y expulsiones que amenazan con asegar la última década del siglo». Un miembro de la asociación entregó al escritor una vara gitana y una placa.

También fue premiado Tomás Calvo Buezas, catedrático de Antropología Social de la Universidad Complutense de Madrid, por sus estudios sobre la situación de los gitanos en España.

Günter Grass (a la derecha) recibe durante el acto una vara gitana de un miembro de la asociación

1993 Premio Hidalgo con Günter Grass de la Asociación de Presencia Gitana.

Tres obras que muestran la esperanza en una Europa solidaria, multicultural y plurirracial

(1994) Echa

EL PAIS

Libros

El auge del racismo

EL País, 2003

TOMÁS CALVO BUEZAS
Director del C. de Estudios sobre Migraciones y Racismo

"Estamos a tiempo de combatir el racismo en los colegios"

EL PAIS, lunes 12 de mayo de 2003

Impacto en prensa de libros sobre el racismo en 1991 y en 2003.

Pueden consultarse los siguientes enlaces:

Wikipedia: http://es.wikipedia.org/wiki/Tom%-C3%A1s_Calvo_Buezas

Blog: http://tomascalvobuezas.blogspot.com.es

Extremeños ilustres: extremenosilustres.wikispaces.com/

HispanTV, "Enfoque" "España y la hipocresía europea contra la inmigración" (3 septiembre, 2015): https://youtu.be/kLpzE3Eo_54?list=PL3C27E3260E278A0F

Programa dedicado a Obama y la reforma migratoria en USA (24 febrero 2015):

https://www.youtube.com/watch?v=-M5ECJ-acbg

http://www.hispantv.com/showepisode/Enfoque/89Enfoque---EEUU-La-batalla-migratoria-se-recrudece/89

TVE "OCHÉNTAME", Programa "Soy gitano" (5 de febrero de 2015):

http://www.rtve.es/m/alacarta/videos/ochentame-otra-vez/ochentame-otra-vez-soy-gitano/2983558/?media=tve

https://www.youtube.com/watch?v=kbIV8wZ9m0g

http://www.canalextremadura.es/alacarta/tv/videos/tomas-calvo-medalla-de-extremadura-2013

Capítulo 5. Contenidos de la web y del DVD: una biblioteca digital

Ofrecer un granito de arena en la lucha contra el racismo y en la defensa de la solidaridad (T.C.B.)

Éste ha sido el objetivo principal de este complejo, laborioso y variado proyecto, que intenta resumir *la larga vida de una persona común y corriente*, pero que ha mantenido desde sus primeros años de vida profesional como sacerdote en la era franquista, su lucha por la justicia social, con la opción por los pobres en América Latina (Colombia, Venezuela) en los sesenta y con los emigrantes hispanos en *California y Nueva York* a mediados de los setenta. Como catedrático en la Universidad Complutense de Madrid. Facultad de Ciencias Políticas y Sociología, mis publicaciones, docencia e investigación han sido preferentemente sobre América Latina, comunidades indias, gitanos, relaciones interétnicas, inmigración, racismo, educación intercultural, siendo el Fundador del Centro de Estudios de Migraciones y Racismo *(CEMIRA),* firmando Convenios con Instituciones Públicas, como la Comunidad y el Ayuntamiento de Madrid, la Junta de Extremadura, el Ministerio de Educación y el de Asuntos Sociales.

Toda esta larga trayectoria puede verse en la web y en el DVD, habiendo volcado una inmensa cantidad de archivos, casi un millar, para que sea el usuario quien seleccione lo que pueda interesarle de esa maraña enorme de las más diversas temáticas e informaciones. Por recomendación de algunos compañeros y especialistas en internet, he mostrado *incluso datos y fotos de mi vida privada*, porque me insisten que no puede comprenderse bien la obra de un autor, sin contextualizarla en su nicho familiar y local, así como en su trayectoria vital. En mi caso, por ejemplo, el *haber nacido en una escuelita rural*, hijo de padres maestros y mis años de vida pastoral en Extremadura y América, marcó mi vida y me siento muy orgulloso de ello. Hace muchos años que *"salí del armario"*, por eso no me sonroja publicar algunas fotos con sotana.

Un profesor del siglo XX, analógico y escribiendo con tinta

Otra reflexión que desearía exponer es que un valor añadido que puede tener una web como ésta, es servir de ejemplo de cómo era y trabajaba un *profesor común universitario* (1977-2006) en la era de la pluma y máquina de escribir, *de mente analógica, adicto al papel y a la tinta*. Esa generación de profesores e investigadores somos una especie a extinguir, piezas de un museo arqueológicos o "prehistórico", como dice mi nietecito de cuatro años, que le impresionó en la escuela cuando le hablaron de "la prehistoria", en los tiempos que " éramos monitos, no había móviles y los niños no veían TV". En esa segunda etapa viví yo en un pueblito del Valle de Jerte, Tornavacas.

Cuando me solicitaron de la *Biblioteca Regional de Extremadura* mis archivos, unas 70 cajas de 50x35 cm., que estaba a punto de tirar, la razón principal, aunque no única, que me movió a ello, fue pensar lo que *"disfrutaría y se reiría" un investigador de por ejemplo el año 2065,* viendo cómo se trabajaba y "papeleaba" un profesor universitario de finales del siglo XX. Si las cortezas de los árboles para ese entonces fueran un bien escaso, se maravillarían y lamentarían del abuso de tanto papel inútil. El mismo estupor y extrañeza tendría nuestro supuesto investigador de la segunda mitad del siglo XXI, que visualizara mis publicaciones y artículos, bastantes de ellos repetidos y divulgativos, siendo para él tal vez difícil de entender tanta pérdida de tiempo, y máxime, como así fue, que en su inmensa mayoría fueron escritos a mano, dejando su marca indeleble en el dedo y luego pasados a máquina de escribir de los modelos de las Olivetti portátil. Como dice mi nieto Guille, "abuelito, eres de la prehistoria".

1942, escuela…"pluma en ristre" (Tornavacas , Valle del Jerte).

1941. Escuela de Tornavacas (mi padre "Don Tomás", el maestro de la izquierda y TCB de seis años, en el círculo).

Más de 2.000 libros y documentos he donado a la *Real Academia de las Letras y las Artes de Extremadura* y duermen en el Palacio de los Marqueses de Lorenzana de Trujillo. Tal vez tengan la misma razón de ser: además de poder ayudar a algún especialista actual, servir de pieza de museo bibliográfico para las generaciones venideras, que no "se levantan, comen y se acuestan" con papel y libros, como fue la nuestra, sino con ordenadores y móviles, lo cual es sin duda para bien y, tal vez algo para mal.

Al final, publicando en la nube ¡Por la cibersolidaridad!

Pero como los seres humanos somos por instinto los animales más adaptativos de la naturaleza, *decidí construir una web*, tras la continuada recomendación de muchas instituciones, Bibliotecas e investigadores, particularmente de América Latina, interesados en los temas de inmigración y racismo, que me rogaban subiera a internet mis publicaciones (la mayoría de ellas agotadas), material de campo, estudios, sensibilización y buenas prácticas, congresos, ponencias, vida personal y profesional, facilitando *la intercomunicación entre los que tenemos el firme compromiso en la lucha contra el racismo*. Y fruto de ese fraternal consejo aquí está la WEB y DVD.

En el *siguiente cuadro* puede visualizarse el contenido global de la WEB, con sus secciones y apartados principales con los archivos que contienen, siendo el total de la WEB de más de 6 GB y el DVD de 4,3 GB. Hay algún *material repetido y otro que muestra las debilidades de mis estudios*, pero he preferido presentarlos así, sin expurgar, mostrando sus defectos, para que no caigan en dichas fallas otros investigadores y tomen con cautela algunas de mis conclusiones. Si hubiera sido en periodo de Oposiciones a Cátedra Universitaria esto habría sido una especie de "*suicidio académico"*. Anteriormente esas carreras de pruebas entre concursantes eran, con frecuencia, una continuada cadena de afrentas, que llegaban, como en mi caso, hasta dañar a mis hijos pequeños. La Universidad es un espacio de las más gratas experiencias vitales, pero también de la mayor mezquindad, de ahí el dicho coloquial "*no se sabe hasta dónde llega la maldad humana hasta que no se es catedrático de la Universidad"*.

1996. Fundador del Centro de Estudios sobre Migraciones y Racismo (CEMIRA).

Contenido temático de la WEB y del DVD

Presentación

Refugiados sirios, barbarie terrorista, auge de la islamofobia y del racimo. Investigar y luchar contra el racismo

Publicaciones

Libros unipersonales – Editados por el autor – Ensayos en libros colectivos – Artículos en revistas y otras Reseñas.

Estudios no publicados

Inmigración – Racismo – Escolares – Profesorado – Interculturalidad – Gitanos
Emigrantes hispanos y minorías en EE.UU: perspectiva comparada con España

Congresos

Congresos – Seminarios – Conferencias

Encuestas

Sensibilización

Datos de encuestas – Gráficos – Tablas – Testimonios – Dibujos

CEMIRA

Buenas prácticas – Relaciones Institucionales – Impacto en prensa

El autor: Tomás Calvo Buezas

Creación – Actividades contra el racismo y cursos sobre inmigración

Premios en la lucha contra el racismo – Vida personal y profesional
Curriculum vitae: investigar y luchar contra el racismo

La sensibilización contra el racismo es el objetivo principal de este Proyecto y éste es el título con que se presentó a la Comunidad de Madrid en la solicitud de patrocinio económico. Por esta razón dedicamos un amplio espacio digital a esta sección de la WEB con los apartados de Buenas Prácticas, CEMIRA y Relaciones institucionales, instando a los políticos a tomar conciencia del problema del racismo y de las minorías, siendo un botón de muestra la recepción del Rey Juan Carlos a los Hispanos y el Seminario impartido al Príncipe Felipe, hoy Rey, en 2007 sobre inmigración por una docena de profesores, entre los que tuve el honor de ser uno de ellos.

2007 Seminario de 2 días al Príncipe de Asturias (hoy Rey Felipe V) , mi ponencia "inmigración y racismo". Tercero por la izquierda, el Príncipe Felipe y el quinto T.C.B.

Ayer misiones, hoy emisiones.

"*Lo que no sale en TV o internet, no existe"*, incluso en el campo académico. Por eso he prestado singular atención, tiempo y dedicación a los medios de televisión, porque ello son, junto con la escuela, los dos grandes difusores y creadores de valores en esta época contemporánea. Y por lo tanto si se quiere sensibilizar contar el racismo, hay que servirse de ellos. De ahí, la singular relevancia que hemos prestado al *impacto en prensa*, destacando la presentación de libros y de los resultados de algunas encuestas escolares pioneras, como la de 1993, que a la vista de las actitudes racistas mereció editoriales en periódicos importantes como *El País*, *ABC*, *La Vanguardia* y otros. De igual modo la encuesta de 2008 fue noticia en más de 20 diarios españoles. *Y la macro-encuesta escolar iberoamericana en 1993*, aplicada a 43.816 alumnos, de España (N=5.168), de Portugal (N=2.132) y de 19 países iberoamericanos (N=36.516), fue presentada por mi persona en 12 países de América Latina, mereciendo especial relevancia en los medios de comunicación latinoamericanos, particularmente de México y Argentina, como puede verse en la WEB.

Encuestas escolares sobre prejuicios racistas y valores solidarios.

Un campo sustantivo de las investigaciones y publicaciones son las ENCUESTAS ESCOLARES, aplicadas a escolares de 14-19 años, pero también en forma de redacciones a niños de 9 a 13 años, con muestras singulares para alumnos gitanos, inmigrantes, universitarios y profesorado. Estas investigaciones fueron pioneras en España y constantes, desde 1986 a 2008, pudiendo ver en la WEB su proceso y desarrollo de gráficos, tablas, dibujos y testimonios escritos por los mismos alumnos, algunos de un racismo duro y militante, que nos espanta y preocupa, pero también otros testimonio, repletos de ternura y solidaridad.

Las investigaciones de los ochenta y noventa han sido publicadas en su mayoría, pudiendo ver sus resultados en el primer apartado de la WEB "PUBLICACIONES", que constituye una biblioteca digital. De las otras investigaciones, la macro encuesta escolar 2002 y las siguientes de 2004 y 2008 he publicado sólo artículos, por lo que es abundantísimo el material que aparece en la WEB y DVD.

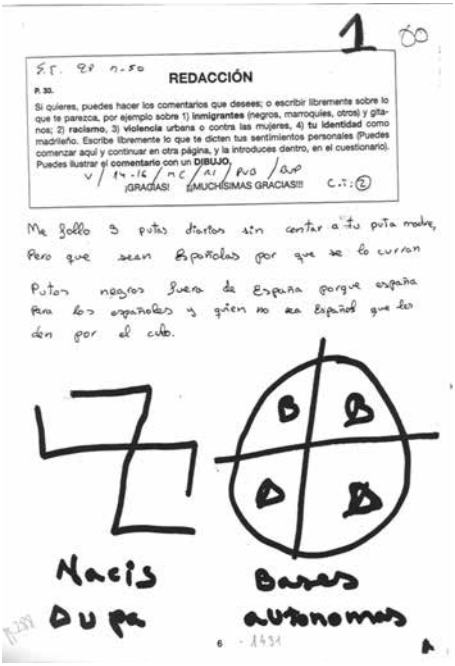

1998. Sucio y agresivo racismo, pero más solidaridad como el de esta adolescente madrileña

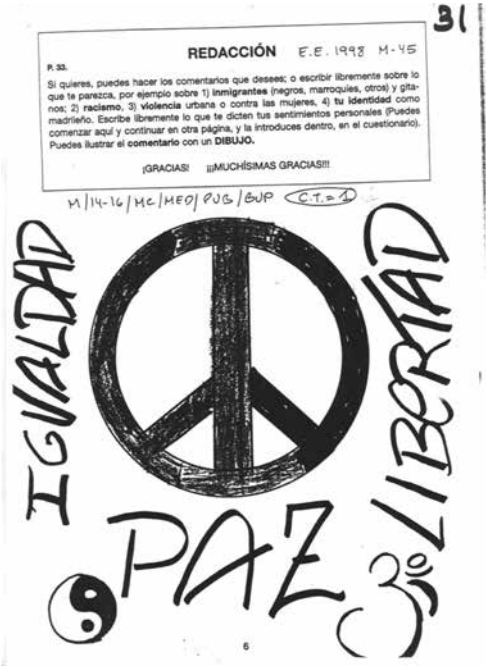

Encuesta 1998, alumno neonazi de Bases Autónomas, con la esvástica y eslogan "Nacis Aupa" y lo escrito a mano "…Putos negros fuera de España…"

Son copiosos los estudios comparativos de MADRD Y EXTREMADURA, en relación del resto de españoles, porque han sido estas Comunidades, quienes han patrocinado particularmente éstas encuestas. En el caso concreto de la *Comunidad de Madrid* ha sido patrocinador de éste proyecto de la Web, pero también de otros estudios, recogidos ahora en forma digital. He aquí algunas encuestas, no publicadas en su totalidad, pero que se muestran en la Web y en el DVD. Fuero aplicadas a escolares de 14 a 19 con cuestionarios cerrados, pero también con espacio para redacciones libres y dibujos. De igual modo hay redacciones y dibujos de alumnos de 9 a 13 años, niños y jóvenes gitanos, inmigrantes y profesorado.

• *Año 1998 "Racismo y solidaridad en los escolares madrileños" (Sólo aplicada en Madrid a 5.400 adolescentes de 14-19 años).*

• *Año 2002-203. "Aprender a convivir con pueblos y culturas diferentes (España, N=11.804/ Madrid, N=5.278).*

• Año 2003 *"El profesorado ante la inmigración: un reto para el presente y un desafío para el pequeño futuro"* (España, N=1.266/ Madrid, N=5362).

• Año 2003 y 2008 "*3.000 niños y adolescentes inmigrantes: sus opiniones y sentimientos*" (España, N=3.000/ Madrid, N=2.072).

• Año 2004: "*¿Ha crecido la xenofobia tras los atentados terroristas del 11-M-04 en Madrid?*" (España, N=10.000/ Madrid, N=3.000).

• Año 2008 *"Actitudes ante la inmigración y cambio de valores"* (España, N= 10.507/ Madrid, N=2.603).

Esperamos que todo este abundantísimo material, que tan laborioso esfuerzo nos ha supuesto, *pueda servir a otras personas para luchar contra el racismo y sembrar hospitalidad solidaria en España*, pero también en este ancho mundo globalizado e interconectado.

APÉNDICES

Nota aclaratoria. En este listado incluimos los archivos que contiene el el DVD (4 GB). Todos estos archivos están también incluidos en la WEB (más de 6 GB), que contiene, además, más documentos. Y muchos más archivos.

ÍNDICE TEMÁTICO DEL DVD

Presentación

1. Refugiados en busca de Asilo y Refugio. ¿Hospitalidad o racismo?…
2. La barbarie terrorista del yihadismo y el auge de la islamofobia
3. ¿Ha crecido El Racismo desde 1977 a 2016? Si ha crecido, pero mucho más la solidaridad
4. Una vida de investigación y lucha contra el racismo
5. Contenidos de la WEB y del DVD. Una bibliografía digital

1. Publicaciones

En ete listado de publicaiones, se omiten en las citas datos formales de eidtoerial, ciudad y otdros detalles bibibliográficos, que pueden verse completos en la WEB y en el DVD, o consular erl en la última sección "El autor", archivo "CV de catedrático emérito 2006" de 148 páginas.

1.1. Libros unipersonales

1981. **"Los más pobres en el país más rico. Clase, raza y etnia en el movimiento campesino chicano"** . Ediciones Encuentro, Madrid, 393 págs.

1989. **"Los racistas son los otros. Gitanos, minorías y derechos humanos en los Textos Escolares"**. Editorial Popular, Madrid, 221 págs.

1990b. **"El racismo que viene otros pueblos y culturas vistos por profesores y alumnos".** Editorial: Tecnos, 318 págs.

1990c. **"Muchas Américas. Cultura, sociedad y política en América Latina".** Editorial Universidad Complutense ICI, Madrid, 1990, 601 págs.

1990d. **"Indios cunas. La lucha por la tierra y la identidad"**. Editorial Libertarias Prodhufi, Colección Universidad, Madrid, 1990, 256 págs.

1993. **"El Crimen racista de Aravaca. Crónica de una muerte anunciada"**. Editorial Popular, Madrid, 175 págs.

1995. **"Crece el racismo, también la solidaridad. Los valores de la juventud española en el umbral del siglo XXI"** .Editorial Tecnos, Madrid, 1106 págs.

1997. **"Los valores en los jóvenes españoles, portugueses y latinoamericanos"**. Editorial Libertarias, Madrid", 1997, 648 págs.

1997b. **"Racismo y solidaridad en jóvenes españoles, portugueses y latinoamericanos. Los jóvenes ante otros pueblos y culturas"**. Editorial: Libertarias, Madrid, 636 págs.

1997c. **"La patria común iberoamericana. Amores y desamores entre hermanos"**. Cauce Editorial, Madrid, 619 págs.

2000. **"Inmigración y racismo. Así sienten los jóvenes del siglo XXI"**. Cauce Editorial, Madrid, 715 págs.

2001. **"Inmigración y Universidad. Prejuicios racistas y valores solidarios"**. Editorial Complutense, Madrid, 314 págs.

2003. **"La escuela ante la Inmigración y el Racismo. Orientaciones de Educación Intercultural"**. Editorial Popular, Madrid, 247 págs.

2010. **"Musulmanes y Cristianos conviviendo juntos Así sienten los escolares de Ceuta y Melilla"**. Instituto de Estudios Ceutíes, Ceuta, 420 págs.

Jerusalén (Muro de las Lamentaciones), Panamá, México, Guatemala (TV), con el Ex-Presidente de Guatemala R. Caldera.

2013. **"Convivir en la diversidad étnica y religiosa. ¿Amenaza o enriquecimiento mutuo?"** Facultad de Educación y Humanidades de Ceuta, 66 páginas.
2015 . **"www.inmigracionyracismo.es Investigar y luchar por causas solidarias"**. C&M Artes Gráficas, Con DVD, 60 páginas.

1.2. Libros editados por el autor

1993. R. Fernández y G. Rosón. Educar para la tolerancia, Ed. Popular **"Frente a la Europa racista, la Europa solidaria y tolerante"**
1993. T, Calvo Buezas y R. Ávila. **"Identidades, nacionalismos y regiones"**. Universidad de Guadalajara **(México)**, Universidad Complutense, México, 1993,
2006. Calvo Buezas, Tomás (ed.) **"El gigante dormido. El poder hispano en los Estados Unidos"**, en Editorial Catarata
2006. Calvo Buezas. **"Hispanos en USA Inmigrantes en España, amenaza o nueva civilización**, en Editorial Catarata
2010. Rafael Lara-Alecio, Beverly Irby, Tito Guerrero, T.C.Buezas. **"Inmigration in United States and Spain"**. Nacional Council of Professors of Educational Administration. NCPEA, Houston **(Texas, EE.UU.)**.
2010. T. Calvo e I. García editores. **"Inmigrantes en Estados Unidos y en España protagonistas en el siglo XXI"**, en Ediciones Eunate.

1.3. Ensayos en libros colectivos

INMIGRACIÓN Y RACISMO

1981. **"Explosión de identidades en España Perspectiva Antropológica"**, en Socio-Cultura y Educación.
1985. **"Marginación social y juventud"**, en los Derechos de los Jóvenes, Consejo de la Juventud de España.
1990a. **"Actitudes y prejuicios de los españoles ante los refugiados y extranjeros".** En Movimientos Humanos en el Mediterráneo Occidental, Simposium Internacional, María Ángeles Roque (ed.).
1990b**. "El racismo en los textos escolares"** En Tercer Mundo y racismo en los libros de texto.
1991**. Actitudes y prejuicios de profesores y alumnos ante otros pueblos y culturas,** en Educación y Valores: Por una enseñanza no discriminatoria.
1991b. **"Minorías étnicas y bienestar social, actitudes de profesores y alumnos ante minorías étnicas"**, en Sociología e Investigación de los Servicios Sociales, Colección Bienestar Social.
1992a. **Términos "ETCLASE", "INDIGENISMO", "RACISMO"**, En Diccionario temático de Antropología
1992b.**"Jóvenes contra la intolerancia",** En Documento Colectivo, Consorcio de Jóvenes Contra la Intolerancia.
1992c**. "Actitudes de los españoles ante otros pueblos y culturas"**, En Problemas culturales de la Integración social de los Emigrantes, La nueva Europa y Cuenca Sur del Mediterráneo, Fundación Humanismo y Democracia.
1994. **"Axiología igualitaria y praxis racista"** en Etnicidad y violencia, Universidade da Coruña, José A. Fernández de Rota y Monter (ed.).
1995a. **"La Educación intercultural en una sociedad pluriétnica"**. En Volver a pensar la educación.
1995b. **"El racismo en España"**. En III Encuentro Internacional de Servicios Sociales "La tolerancia y la intervención social"
1996a. **"Racismo contra el pueblo gitano"**, en Informe anual sobre el Racismo en el Estado España.
1996b. **"Racismo"**, En 10 Palabras Clave sobre Racismo y Xenofobia.
1996c. **"Tolerancia Intolerancia hacia las minorías étnicas en España**", En Cultura de la Tolerancia.
1996d**. "**¿Europa racista? Educar en la solidaridad como respuesta", en Cultura de la Tolerancia.
1996e. **"Minorías étnicas y racismo en Europa y España",** en Revista de salud mental y marginación.
1997. **"El racismo en España".** En Antropología, una aproximación a la diversidad humana con temas de la cultura hispana.

Soy un estudiante, me considero neo Nazi estoy harto de ver extranjeros los voy a matar a todos. Gracias.

Valencia, *mediana ciudad, de 14 a 16 años, hombre, clase rica, Colegio Público, BUP.*

Soy Neo Nazi, me gustaría eliminar todas las razas inferiores como negro, judíos...

⊗

Cara al sol, con la camisa nueva...

Valencia, *mediana ciudad, de 14 a 16 años, hombre, clase obrera, Colegio Público, BUP.*

SOY

El racistas mejor pagado del mundo porque soy un Cabron

SOY UN ULTRA SUR

¡MALA MADRID!

Canarias, *gran ciudad, de 17 a 19 años, mujer, clase rica, Colegio Público, BUP.*

País Vasco, *gran ciudad, más de 19 años, hombre, clase media, Colegio Privado Religioso, FP.*

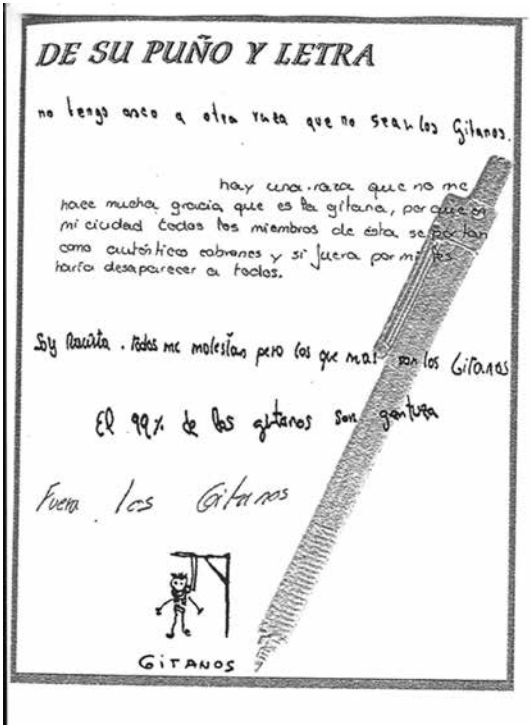

DE SU PUÑO Y LETRA

no tengo asco a otra raza que no sean los Gitanos.

hay una raza que no me hace mucha gracia que es la gitana, porque en mi ciudad todos los miembros de ésta se pasean como auténticos cabrones y si fuera por mí les haría desaparecer a todos.

Soy racista. Todos me molestan pero los que mal son los Gitanos

El 99% de los gitanos son gentuza

Fuera los Gitanos

GITANOS

1998a. **"1997, Año Europeo contra el Racismo Balance y Perspectivas".** En Veintiuno. Revista de Pensamiento y Cultura.
1998b. **"Los Derechos Humanos y la Lucha contra el Racismo"**, en La Declaración Universal de los Derechos Humanos en su 50 aniversario.
1999. **"Hechos diferenciales y convivencias interétnicas en España"**, Revista Hispánica de los Países Bajos.
2000a. **"Inmigración en España ¿hospitalidad y racismo"**, en Emigrantes y Estabilidad en el Mediterráneo.
2000b. **"Los valores de los adolescentes españoles"**, en J.L. García Garrido (Coord.), La sociedad educadora
2001a. **"Hacer las españas. La emigración latinoamericana al "paraíso europeo"**, En Comunicación y Sociedad, **(México)**
2001b. **"Etnicidad y nacionalismo en un mundo globalizado Minorías étnicas y migraciones"**. En Etnicidad e Nacionalismo, Simposio Internacional de Antropoloxía, Consello da Cultura Gallega.
2002a. **"Inmigración y Racismo en Europa y España"** en Migraciones y Redes Sociales
2002b. **"Inmigración y multiculturalismo"** en Antropología en Castilla y León e Iberoamérica.
2002c. **"Etnia"**, Jesús Conill Sancho (coord.), Glosario para una educación intercultural.
2003a. **"Hacer "las españas"como ayer "hacer las américas".** En Emigración Latinoamericana.
2003b. "**Constitución, gitanos e inmigrantes y la lucha contra el racismo**" en La Constitución Española de 1978.
2003c. **"Europa ante la diversidad un reto para el siglo XXI"**, En Humanismo para el siglo XXI.
2003d. "**Inmigración, Racismo y Multiculturalidad ¿gangrena de la sociedad o enriquecimiento mutuo",**
2003e **"Inmigración y Educación. Una visión desde la perspectiva de la sociedad española"** en Inmigración y Educación.
2003f. **"Valor Universal de la Educación para la Paz"**, En Ier Encuentro Intergeneracional Internacional Jóvenes y Adultos Mayores de Países Latinos
2004a. **"Un nuevo reto social. La educación de la solidaridad en un mundo globalizado y multicultural",** en Actas de la V Escuela de Verano, entre lo local y lo global, Dirección General de Promoción Educativa, Consejería de Educación, Comunidad de Madrid.
2004b. **"Multiculturalismo ¿gangrena de la sociedad o enriquecimiento mutuo"**. En La nueva alfabetización: un reto para la educación del siglo XXI.
2005. **"El problema de la otra emigración la vuelta al Viejo Continente"**. En Hispanoamérica, una realidad palpitante.
2006. "**Los escolares ante el desafío de la inmigración. ¿Solidaridad o Racismo?"** En Estudios sobre flujos migratorios.
2008. **"Inmigrantes, los nuevos vecinos. Prejuicios de amor y desamor".** En Estudios Mirandeses XXVIII, volumen B
2008. **Los inmigrantes en un mundo globalizado y multicultural. Amenaza de la sociedad o nueva civilización,** en ARGENTINA.
2011 **"Los descendientes mestizos de Cortés y Pizarro vuelven a la tierra de sus antepasados",** en Migraciones Latinoamericanas en la Nueva Civilización, Domingo Barbolla Camarero (ed.).
2012. **"Odios racistas y xenófobos"**. En Grupos de Odio y Violencias Sociales. 2013. **Islam y Cristianismo, Oriente y Occidente, Un diálogo irrenunciable en el siglo XXI,**
en Universidad de Ankara **(Turquía)**.

GITANOS

1980**. "Gitanos en Madrid, ecología etnicidad y lucha de clases"**, en II Jornada de Estudios sobre la Provincia de Madrid.
1984. **"Los gitanos en España, una cultura y una comunidad marginada",** en MARGINALISMO-S, **(Países Bajos)**.
1985. **"Servicios sociales y minorías étnicas, el caso de los gitanos",** en 4 siglos de acción social, de la beneficencia al bienestar.
1987. **"La situación social de los gitanos",** en Actas de la primera jornada sobre la problemática del pueblo gitano, Asociación Pro Derechos Humanos en España.
1987b. **"Minorías éticas (**ÉTNICAS) **y sociedad dominante",** en Segundas Jornadas de Estudios sobre Servicios Sociales para la Comunidad Gitana, Fundación Secretariado General Gitano.

EL GIGANTE DORMIDO:

El poder hispano en los Estados Unidos

Presentación del libro de Tomás Calvo Buezas

por: Juan Andrade / Panorama

GUATEMALA

Diario de Centro América

Los libros, nuestros amigos

La Escuela ante la Inmigración y el Racismo

EL PAIS

13 octubre 1995

El racismo contra los gitanos se triplica entre los adolescentes

Fuerte aumento de la xenofobia en España, según un sondeo

TOMÁS CALVO BUEZAS

EFE, Madrid

SANTA FE NEW MEXICAN

Thursday, October 21, 2010

"Hispanic children, immigrant children, should speak better English than anyone in the world. But they should also learn Spanish."

Calvo Buezas, founder of the Center for Migration and Racism Studies in Madrid

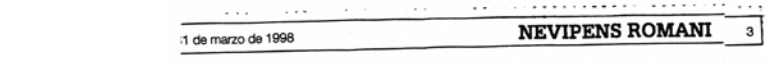

1 de marzo de 1998 NEVIPENS ROMANI 3

más Calvo Buezas analiza las actitudes racistas y solidarias de los españoles en su último libro

drático de Antropología Social, Tomás Calvo Buezas.

Un estudio empírico acerca de cómo actúan la mayoría de españoles, portugueses y latinoamericanos, realizado por **Tomás Calvo Buezas**, catedrático de Antropología Social de la **Universidad Complutense**, se recoge en el libro del mismo autor Racismo y Solidaridad de Españoles, Portugueses y Latinoamericanos. Los jóvenes ante otros Pueblos y Culturas. Los resultados de esta investigación han sido ampliamente difundidos por toda la prensa española, entre ellos "Nevipens Romani".

La realización y publicación de este libro partió de una propuesta del **Ministerio de Educación y Ciencia (MEC)** dirigida al antropólogo Tomás Calvo Buezas que, coincidiendo con el Año Europeo contra el Racismo realizó una investigación para conocer las actitudes que los escolares españoles tienen en su interrelación cotidiana o esporádica con otras razas y minorías étnicas, así como el sentimiento xenófobo hacia los inmigrantes que todavía es latente en ciertos sectores sociales.

El carácter intercultural de la investigación, pues se ha llevado a cabo en diferentes comunidades y países de habla hispana y portuguesa - mediante encuestas, trabajos de campo de carácter empírico y seguimiento de las actitudes de segmentos diversificados de la población- aporta un conocimiento profundo de los movimientos migratorios, la convivencia intercultural entre diferentes razas y grupos étnicos, así como los prejuicios y sentimientos xenófobos que aún persisten.

El estudio expone con crudeza los sentimientos xenófobos que aún persisten

En el caso concreto de España las conclusiones a las que llega el profesor Calvo Buezas inciden en el descenso de manifestaciones racistas, entre los escolares españoles, respecto a 1993, pero habiendo aumentado desde 1986. Tal y como publicó "Nevipens Romani", el 10% de escolares españoles se declara racista y las causas de rechazo a inmigrantes suelen ser prejuicios, erróneamente fundados en la superioridad de la raza blanca y el miedo a ser invadidos.

1993. **"El auge del racismo en Europa y en España"**, en Duda, Revista de Ciencias sociales y de Territorio.
1995. **"Racismo contra el pueblo gitano"**, en Informe Anual sobre Racismo en el Estado Español, S.O.S racismo.
2005. **"La imagen social de los gitanos, una reflexión desde las primeras investigaciones hasta la actualidad"**, en Memoria de Papel 1980-1995.

AMÉRICA LATINA

1993. **"Etnie e Sviluppo in America Latine: Il caso delle popolazioni indie"**, En dimensioni dello sviluppo, ITALIA
2005. **"Etnicidad en Latinoamérica: Movimientos Sociales, cuestión indígena, y diásporas migratorias".** En Congreso de Antropología de Sevilla 2005, Joan J. Pujadas y Gunther Dietz (coord.).

HISPANOS

1978. **"Hispanos en Estados Unidos, Movimientos sociales y cultura**", en Las culturas hispánicas de los EEUU, Asociación Cultural hispano-norteamericana.
1983. **"Ritual y política en el movimiento de los hispanos en USA"**, en Actas del II Congreso Iberoamericano de Antropología.
1985. **"Los más pobres en el país más rico, chicanos en el ombligo del imperio".** En Marginados, fronterizos, rebeldes y oprimidos, Ediciones del Serbal
1989. "**Misión, economía y cultura en la California indo-hispana-mexicana"**. En Iglesia, religión y sociedad en la historia latinoamericana (1492-1945). **(Hungría).**
1996. **"Hispanos en USA. La lengua como sangre común".** Puerto Rico ante el 98 visto desde España, Casa de Puerto Rico en España.
1996b. **"Las comunidades hispánicas en los EEUU de América**", en Iberoamérica una Comunidad, Ediciones de cultura hispánica.
2009. **"Obama, el voto latino y la reforma migratoria"**, en América Latina y el Mediterráneo, ideas en contacto, Efthimía Pandís, Pavlakis.
2011. **"Cooperación académica, universidad e investigación".** en programas especiales para Hispanos, Editado en hispanos en los EEUU.
2012. **"Hispanos en EEUU, la ley racista de Arizona y la reforma migratoria prometida por Obama"**, en América Latina, Globalidad e Integración.

1.4. Artículos en revistas

INMIGRACIÓN Y RACISMO

1994. **"Diversidad cultural, Un reto y educación: Un reto para el siglo XXI",** en Revista Documentación Social número 27, meses de Octubre-Diciembre 2014
1998. **"Derechos humanos, Migraciones y racismo".** En Separata de Corintios XIII.
1998. **"La violencia racista y xenófoba. Una minoría frente a una mayoría de jóvenes solidarios**, en Estudios de Juventud.
2000. **"El conflicto estructural en el Ejido, A la caza del moro"**. En Sociedad y Utopía.
2005. **"Inmigración y racismo. La educación ética en valores solidarios"**. En Sociedad y Utopía.
1980. **"Juventud y cambio social ¿marginación o protagonismo?"** En De Juventud, Revista de Estudios e Investigaciones nº1.
1984. "**La inmigración. ¿Un problema o un enriquecimiento mutuo?"**, en Compluteca.
1993. **"Educación y interculturalidad en la Europa mestiza del siglo XXI",** en Sociedad y Utopía.
1995. **"La educación para la tolerancia, en Religión y Escuela",** en Revista para el profesorado de Religión.
1996. **"Convivir en una Europa multiétnica",** en Veintiuno, Revista de Pensamiento y Cultura.
1996. **"Minorías étnicas, racismo y antropología aplicada"**, en RS, Cuadernos de Realidades Sociales.
1998. **"1997 Año europeo contra el racismo, balance y perspectivas"**, en Veintiuno, Revista de Pensamiento y Cultura.

1998. **"Derechos humanos, migraciones y racismo",** en Corintios XIII.
1998. **"La educación en la tolerancia",** en Revista de Estudios y Juventud.
1998**. "La violencia racista y xenófoba. Una minoría frente a una mayoría de jóvenes solidarios"**, en Estudios de Juventud.
2001. **"Educar para la paz",** en Ofrim, Publicación Especializada de Inmigración.
2002. **"Inmigración y multiculturalismo. ¿Gangrena de la sociedad o enriquecimiento mutuo?"**, en Corintios XIII.
2002. **"Las luces y sombras de la inmigración"**, en Jóvenes del siglo XXI.
2003. **"Actitudes de los escolares ante la inmigración ¿Hospitalidad o racismo?",** en la Interculturalidad de la enseñanza del español como segunda lengua, lengua extranjera, Carabela.
2004. **ENTREVISTA** en catalán en Ambits de política y societat.
2004.**"Las migraciones en el contexto de la globalización. El drama humano de los sin papeles"**. En Confer, Revista de Vida Religiosa.
2005. **"Inmigración y racismo. La educación ética en valores solidarios"**. En Utopía, Revista de Ciencias Sociales.
2007. **"Inmigración, terrorismo y auge de racismo. ¿Ha crecido la islamofobia después de los atentados del 11S en Nueva York y del 11M en Madrid?"** En Tavira, Revista de Ciencias de la Educación.
2010. **"Migraciones internacionales, sus causas estructurales en un mundo globalizado",** en Boletín Informativo de la Unión Latina, **(Francia)**.
2012. **"La masacre en noruega, odio al islam y educación en valores**", en Archipiélago.
2012. **"La masacre racista noruega y la difusión del odio racial por internet"**, en Almenara, Revista Extremeña de Ciencias Sociales.
2013. **"El crimen de Aravaca. Inmigración y racismo 20 años después"**, en Archipiélago.

GITANOS

1997.**"From militant racism to Egalitarian Solidarity, Conflicting Attitudes Toward Gypsies in Spain"**. En Journal of Mediterranean Studies **(Malta)**.
1980. **"Los gitanos en la sociedad española"**, en Documentación Social (Revista de Estudios Sociales y Sociología Aplicada) .
1981. **"La promoción del pueblo gitano, Un desafío y un saber para la democracia española en Documentación Social".** En Revista de Estudios Sociales.
1982. **"Estudio sociológico y antropológico sobre la juventud gitana"**. En Revista de Estudios e Investigaciones.
1988. **"Jóvenes gitanos en Madrid, realidad y ensoñación"**. En Cuadernos de Trabajo Social, Revista de la Escuela Universitaria de Trabajo Social UCM.
1993. **"Extraños, gitanos y otros marginales"**, En Revista Hojas En Blanco
1994. **"Un nuevo fantasma recorre Europa"**, En Romí, Revista para la Promoción Social y Cultural de la Mujer Gitana.

HISPANOS

1976. **"Chicanos, los más pobres en el país más rico".** En El Europeo.
1980. **"Ritualismo y Simbolismo en el movimiento campesino chicano".** En Boletín de la Escuela de Ciencias Antropológicas de la Universidad de Yucatán **(México)**.
1981. **"Chicanos, puertorriqueños y cubanos. 20 millones de Hispanos en los EEUU",** En Indigenismo.
1981. **"La lucha de los campesinos hispanos en USA".** En Mujer y sociedad **(Venezuela)**.
1981. **"Ronald Reagan, partidos políticos y la minoría hispana en EEUU"**. En Revista de Política Comparada, Universidad Internacional Menéndez Pelayo
1981. **"Veinte millones de Hispanos en los Estados Unidos"**. En Diálogo Iberoamericano
1982. **"Hispanos en los Estados Unidos, marginación y lucha"**. En Revista Javeriana **(Colombia)**.
1982. **"Viaje al interior de la esclavitud USA"**. En Secretariado de la Comisión Episcopal de Migraciones **(México)**.

1983. **"Mitos, rituales y símbolos en el movimiento campesino chicano".** En Universidad Complutense de Madrid.
1984 "**Emigrados en el ombligo del imperio, hispanos en USA"**, en Marginación en América Latina, Misiones Extranjeras
1984. **"Puertorriqueños y otros hispanos, Integración y desigualdad en una ciudad neoyorquina".** En Revista Española de Antropología Americana
1986. **"El grito de los chicanos en Estados Unidos".** En Indigenismo.
1991. **"Hispanos en USA identidad entre dos fronteras y civilizaciones".** En Veintiuno - Revista de Pensamiento y de Cultura.
1991. **"Hispanos en USA, identidad entre dos fronteras y civilizaciones".** En Las Fronteras del Mundo Hispano, Instituto Español de Estudios Estratégicos
1993. **"Iberoamérica en el tercer milenio, en la cultura y en la justicia está el futuro".** En Futuro de la Comunidad Iberoamericana después del V Centenario. Instituto Español de **ESTUDIOS ESTRATÉGICOS**
1994.**"Puertorriqueños y otros hispanos integración y desigualdad en una ciudad neoyorquina".** En Revista Española de Antropología Americana
1999. **"La minoría ascendente, Hispanos en los EEUU".** En Cuadernos de Realidades Sociales, Instituto de Sociología Aplicada de Madrid
2007. **"Hispanos en Estados Unidos, ¿amenaza o nueva civilización?".** En Archipiélago. **(México)**.
2008. **"Guatemaltecos, Mexicanos, Latinoamericanos peregrinando al Norte Rico, ¿Amenaza para el imperio o nueva civilización?"**, En conflicto social y democracia **(Guatemala)**.
2009. **"El poder hispano y el carisma profético de Obama, una nueva era para los 12 millones de inmigrantes indocumentados"**. En Sociedad y Utopía
2009. **"Obama, el voto hispano y la reforma migratoria en los EEUU"**. En Políticas Públicas para una agenda de gobierno en Guatemala, UPSA **(Guatemala)**.
2011. **"Hispanos en Estados Unidos, la ley racista de Arizona y la reforma de Obama"**, en Almenara, Revista Extremeña de Ciencias Sociales.

AMÉRICA LATINA Y MINORÍAS ÉTNICAS

1980**."Historia de ayer y mito de hoy, la conquista como paradigma para el movimiento chicano"**, En Estela Cultural **(México)**.
1981. **"El movimiento campesino chicano, lucha de clases o lucha de razas y etnias"**, En Iztapalapa **(México)**.
1992. **"La comunidad Iberoamericana, Identidad y Cultura, perspectiva desde la Antropología"** , en Instituto Español de Estudios Estratégicos
1992. **"Pueblos y civilizaciones prehispánicos, V aniversario del descubrimiento de América 1492-1992"**. En revista HOLA
1994. **"La nueva Comunidad Iberoamericana de Naciones, nueva recomposición Histórico-Cultural"**. En Espacio y Desarrollo. **(Perú)**.
1995**. "Los pueblos indios en la construcción de la Comunidad Iberoamericana, la lección de Chiapas"**. En el entorno internacional d la Comunidad Iberoamericana.
1995. **"La construcción de comunidad Latinoamericana"**. En Archipiélago **(México)**.
1996. **"Cultura e identidad en las cumbres iberoamericana".** En Balance de las primeras Cumbres Iberoamericanas, Instituto Español de Estudios Estratégicos.
1996. **"La juventud en la constitución de la Comunidad Iberoamericana".** En Estrategia y futuro, la paz y la seguridad en la Comunidad Iberoamericana.
1997. **"Encuentro de culturas y sincretismo religioso andino".** En Iberoamérica desde su propio sur.
1999. **"La educación en valores solidarios como fundamento de la democracias del siglo XXI. La recuperación de la memoria histórica. El nuevo modelo de democracia"**. En Iberoamérica y España al cabo del siglo XX.
2004. **"La utopía PAN-IBÉRICA el sueño de Manuel Lizcano Pellón"**. En Revista Iberoamericana de Autogestión y Acción Comunal, UPV.
2005. **"Teorías sobre aculturación y cambio, unos apuntes sobre los Tz tujiles de Santiago Atiltán"**. En boletín semestral del CSUG **(Guatemala)**.

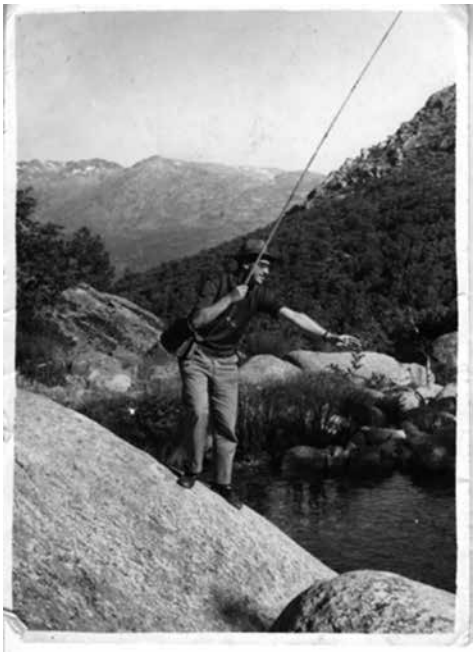

2006. **"Múltiples miradas sobre las migraciones centroamericanas, en Globalización y desarrollo"** En Centro de estudios sociales UPSA **(Guatemala)**

1.5. Reseñas y otros

1987. **Editorial**, en Alcaveras, Revista de Antropología, serie II, nº6.
1990. **"Reseña sobre Trilogía de libros sobre el racismo en España"**, José Fernández, en Cuadernos de Trabajo Social.
1992.**"Las mil caras de América desde la Antropología**", reseña de Muchas Américas, en Veintiuno.
1998. **"Iberoamérica y los valores sociales de los jóvenes",** en Veintiuno.
1998. **"Los jóvenes entre la xenofobia y la solidaridad",** Félix Báez-Jorge, en Unicornio. (**México)**.
2005. **"Ensayistas extremeños",** en Real Academia de Extremadura de las Ciencias y de las Artes.
2005. **"Tomás Calvo recibe la medalla de Dallas y la bandera de Texas"**, en Tiempo Iberoamericano.
2006.TCB **"Iglesia Católica, Movimiento indígena y lucha revolucionaria"**, Santiago Atitlán" de Jorge Murga en Revista de la Universidad de Guatemala **(Guatemala).**
2006**." Poner puertas al mar, Qué hacer con la inmigración**, en Tribuna Complutense, UCM.
2006. TCB. **"Reseña de Treviño-Roberto. The church in the barrio. En Sociedad y Utopía"**, en Sociedad y Utopía, Revista de Ciencias Sociales.
2006. **"Reseñas de varios libros",** en Sociedad y Utopía.
2007. **"Crítica a Hispanos en EEUU, Inmigrantes en España, ¿Amenaza o nueva civilización?"**, en Mundo Negro.
2007. Entrevista, **"Miedo entre los inmigrantes ante la violencia racista",** en Vida Nueva.
2007. "**Reseña de El Gigante Dormido, el poder hispano en los EEUU"**, en Ciencias Políticas y Sociología, Hoja Informativa.
2008. **Nombres propios.** Memoria de actividades revista del Colegio Profesional de Sociólogos y Politólogos.
2010**. Reseñas de libros** en Sociedad y Utopía nº36, Revista de Ciencias Sociales.
2011. **Nombres propios**. Ciencias Políticas y Sociología, hoja informativa.
2011. **"Reseña de Carolina Rosas, Varones al son de la migración, migración internacional y masculinidades de Veracruz a Chicago" (México)**.
2011. TCB, **Trujillo...recuerdo de hace más de medio siglo**, en Comarca de Trujillo.
2011. **"Reseña de Un día sin inmigrantes, quince voces una causa",** en Cuadernos Americanos, Universidad Nacional Autónoma de México **(México).**
2013**."Báez-Jorge, Félix. Debates en torno a la sagrado, religión popular y economía clerical en el México Indígena"**, en Revista de Ciencias Sociales Almenara.
2015**."TCB. Cuesta-Recio, Juan Pedro. Entre la anécdota y el olvido. La primera guerra carlista en Extremadura 1833-1840".**

2. Estudios no publicados

2.1. Inmigración, Racismo, Escolares, Profesorado, Interculturalidad, Gitanos

Inmigración y racismo, encuestas escolares

1998-2008. España y Madrid, Racismo.
1998. "Encuesta escolar Comunidad de Madrid 1998. "Prejuicios racistas y valores solidarios en los inmigrantes de la Comunidad de Madrid". Dirección General de Investigación.
2004. "Así escriben, así sienten. Análisis cualitativo de las redacciones y dibujos. Evolución de las actitudes hacia los inmigrantes". Para la Consejería de Inmigración, COMUNIDAD DE MADRID.
2007. "Imágenes de los inmigrantes en los jóvenes madrileños. Solidaridad, racismo y prejuicios". Dirección General de Inmigración y Cooperación

2008. "Educar en la convivencia con los inmigrantes de la Comunidad de Madrid. Análisis Cualitativo".
2009. "Indices de Xenofobia en la Comunidad de Madrid en comparación con otras comunidades y algunos datos sobre evolución de las actitudes de los escolares madrileños ante los inmigrantes en las encuestas de los últimos años (1997-2008)". Para la Consejería de Inmigración y Cooperación de la Comunidad de Madrid.
2009. "Imágenes sobre los inmigrantes en los jóvenes madrileños, solidaridad, racismo y prejuicios". Consejería de Inmigración y Cooperación de la Comunidad de Madrid.
2009. "Así escriben así sienten. Análisis Cualitativo de las redacciones y dibujos de los adolescentes madrileños. Encuesta 2008."
2004. "Alumnos de la Comunidad de Madrid. Evolución de las actitudes hacia los inmigrantes." Para la Consejería de Inmigración, COMUNIDAD DE MADRID.
2008. "Así escriben así sienten. Análisis Cualitativo de las redacciones y dibujos de los adolescentes". Encuesta 2008. "Imágenes sobre los inmigrantes en los jóvenes madrileños: solidaridad, prejuicios y racismo" (Estudio 2009)
2008. "Encuesta Escolar 2008". Datos significativos.Actitudes ante la inmigración y cambio de valores. "Actitudes ante la inmigración y cambio de valores, 2008"

Islamofobia tras el atentado terrorista de 2014

2014. Datos cuantitativos de la encuesta. Comparación entre Madrid y España. ¿Ha crecido el racismo y la xenofobia, particularmente la Islamofobia, después del 11-M-04?" Para el Ayuntamiento de Madrid.
2004. "Evolución de las actitudes de los adolescentes madrileños ante la inmigración, según los años (1997/1998/2002/2004)"
2004.. "Análisis cualitativo de las redacciones y dibujos de los adolescentes madrileños ante los inmigrantes." (Tomo I)
2004. "Análisis cualitativo de las reacciones y dibujos de los adolescentes madrileños ante los inmigrantes." (Tomo II)

2002-2008. Alumnos inmigrantes

2004. "Alumnos inmigrantes de la Comunidad de Madrid. Evolución de las actitudes hacia los inmigrantes". Para la Consejería de Inmigración de la COMUNIDAD DE MADRID
2009. "Análisis cualitativo de las encuestas a los inmigrantes de la CAM". Proyecto 2009: 3000 Inmigrantes niños y adolescentes, sus opiniones y sufrimientos. Para la Consejería de *Inmigración y Cooperación, Dirección General de Inmigración.*

Evolución 1986-2008 del racismo. España, Madrid

2008. "Datos significativos para pensar: Evolución de los adolescentes de la Comunidad de Madrid, desde 1997 a 2004. Evolución de las actitudes hacia los inmigrantes". Para la Consejería de Inmigración, COMUNIDAD DE MADRID.
2008. "Evolución de las actitudes ante la inmigración y cambios de valores. Los más notables cambios, encuestas escolares 1986-2008". "Actitudes ante la inmigración y cambio de valores".
2008. "Evolución de los adolescentes según los años 1997-1998-2002-2004-2008". "Actitudes de los adolescentes ante la inmigración". Comunidad de Madrid.

Profesorado ante la inmigración. Educación Intercultural

2002. "El profesorado ante la inmigración, retos y desafíos". Dirección General de Promoción Educativa. Comunidad de Madrid.
2002. "Profesores, Testimonios escritos en los cuestionarios".
2003. "El profesorado y la inmigración, la necesidad de la educación intercultural. Percepción del Profesorado ante la problemática de la inmigración en los Centros Escolares y orientaciones de educación intercultural".

Estudios para Comunidades Autónomas

Extremadura

1993. "Investigaciones sobre las actitudes de racismo y los valores de solidaridad". Para la Junta de Extremadura

2002. "Aprender a convivir culturas y religiones diferentes. Resultados cuantitativos de la encuesta escolar en Extremadura aplicada a alumnos españoles, inmigrantes y profesores". Para la Junta de Extremadura, Consejería de Educación, Ciencia y Tecnología.
2004. "¿Ha crecido la xenofobia después del 11-M? Resultados cuantitativos de la encuesta escolar aplicada en Extremadura a alumnos españoles".
2005. "Análisis cualitativo de las redacciones y discursos de escolares extremeños ante la inmigración." Para la Junta de Extremadura, Consejería de Educación, Ciencia y Tecnología.
2008. "Actitudes ante la inmigración y cambio de valores," Encuesta Escolar 2008, para la Junta de Extremadura.
2008. "Profesores de Extremadura", Encuesta.

Murcia

2002 . "Alumnos inmigrantes en la región de Murcia". Proyecto sobre Inmigración y Racismo.
2004. "Análisis cualitativo de las redacciones y dibujos de adolescentes de Murcia después de los atentados de Nueva York (2002) y Madrid (2004)".
2006. "Los escolares murcianos ante el desafío de la inmigración". Voces solidarias. La mayoría de los jóvenes de España y de Murcia, a pesar de los atentados terroristas, en Mirando al futuro

Valencia y Cataluña

2008."Actitudes ante la inmigración y cambio de valores, 2008" Para La Generalitat Valenciana
1997. "Encuesta escolar: Actitudes racistas y valores solidarios". Comparación de los datos referentes a España y Cataluña de las Encuestas escolares de 1986, 1993 y 1997.

Varios Inmigración y Racismo

1991. "Identidad, quién soy yo, Así hablan los maestros hispanos en USA", Materiales para una investigación.
1993. "Migraciones y racismo, Actitudes de adolescentes españoles y portugueses ante otros pueblos"
1998. "Estereotipos y prejuicios sobre los gitanos en alumnos, profesores y sociedad".
1998."Nuestra juventud a debate: valores y contravalores"
1999. "Investigación epidemiológica de casos en población desfavorecida". Estudio sociosanitario para Madrid sobre inmigrantes.
2000. "Conferencia Europea contra el Racismo Año 2000, y Mundial 2001".
2000. "El Ejido en la prensa, Titulares de periódicos del 8 de Febrero de 2000".
2001. "Inmigración y delincuencia, la imagen negativa sobre los extranjeros".
2001. "Educar en valores, también en la Universidad"
2002. "Educar en valores, también en la Universidad"
2002. "La imagen de los gitanos (1986 – 2012)"
2003. "Festejar la Constitución es defender los Derechos Humanos y luchar contra el racismo", en La firma
2003. "Mesa Redonda: La Interculturalidad". Congreso Internacional: La nueva alfabetización: un reto para el siglo XXI. Para C.E.S. Don Bosco
2003. "La emigración de latinoamericanos en España ¿hospitalidad o racismo?" Para Mexico.
2004. "Racismo en Internet", con Martha Calvo Arroyo
2004. "Las migraciones en el contexto de la globalización el drama humano de los "sin papeles" "
2005. "Imágenes de otras culturas en los textos escolares".
2007. "Imágenes sobre la solidaridad y xenofobia sobre los inmigrantes en el atentado terrorista en Barajas y las bandas latinas en Alcorcón 2007".
2008. "Índices de xenofobia en Madrid y España", Encuesta Escolar 2008

Gitanos

1998. "Estereotipos y prejuicios sobre los gitanos en alumnos, profesores y sociedad". Conferencia Valencia.
2003 ."La imagen social de los gitanos". Una reflexión desde las primeras investigaciones hasta la actualidad.
2012. "Los gitanos han cambiado muy positivamente (1976-2012), pero su mala imagen continúa petrificada"

2.2. Emigrantes Hispanos en USA y minorías en América: la perspectiva comparativa con España

Hispanos inmigrantes en USA

2004. "Política e hispanos en Estados Unidos"
2006-2007: "Encuesta a niños y padres, en Texas, USA". Colaboradora principal Jabbel Barreno Morataya
2007. "Dibujos de los niños de mi visita a las escuelas de Clases Hispanas".
2007. "El poder creciente de los Hispanos en los Estados Unidos". Informe de seguimiento anual. Universidad Complutense de Madrid.
2007. "El poder creciente de los Hispanos en Estados Unidos: desde el movimiento radical Chicano de los sesenta a las manifestaciones" "Un Día sin Inmigrantes" de mayo de 2006. Memoria técnica.
2007. "Gustos y disgustos de los(as) inmigrantes en USA". Encuesta realizada por Jabbel Barreno Morataya
2009. "Obama, voto latino y la Reforma Migratoria: ¿Un cambio para los hispanos y para América Latina?" XIV Congreso de la FIEALC. ATENAS
2010. "El poder de los Hispanos en Estados Unidos", Informe final. En Universidad Complutense de Madrid.
2010. "MIGRACIONES INTERNACIONALES Y SUS CAUSAS ESTRUCTURALES", Hispanos en Estados Unidos e inmigrantes en España
2010. "Obama y el voto hispano. Mitos rituales y símbolos, en el nuevo movimiento de Reforma Migratoria de los Estados Unidos"
2010. "La inmigración y el mestizaje, como proceso civilizatorio, ayer y hoy". Celebrating Cultural Connections: History and Migrations Santa Fe, NM
2011. "Hispanos en Estados Unidos, la Ley racista de Arizona y la reforma migratoria prometida por Obama".

América y minorías étnicas

1992. "Extremadura y América, hacia la nueva imagen". Informe para la Junta de Extremadura.
1996. "Programa de Antropología Social de las Culturas Americanas".
1998."La Comunidad Iberoamericana de Naciones: Identidad, patria e integración universalista" Para la Secretaría de Relaciones Exteriores REPÚBLICA DOMINICANA
2001. "Los valores de la Juventud Guatemalteca, datos sobre machismo y sexismo".Jabbel colaboradora principal
2004. "Imágenes España-América en los Jóvenes Latinoamericanos". Para la Junta de Extremadura
2004. "Trabajo de campo con los indios mayas tz'utujiles Santiago de Atitlán, cambio y conflicto".
2004. "Cambio y conflicto en Huicholes, Kunas y Mayas Tz'utujiles: un reestudio en una diacronía de 30 años". Xº "Congreso Internacional de Antropología Iberoamericana. Conflicto y Cooperación"
2004: "Movimientos Indios ayer y hoy: El caso de los mayas de México y Guatemala" . X ENCUENTRO DE LATINOAMERICANISTAS (Salamanca, 13 –14 mayo 2004) Área Temática 7 Movimientos Sociales en América Latina. Coordinador: Salvador Martí Puig
2004. "Indios Mayas Tz'utujiles de Santiago Atitlán Cultura, Cambio y Conflicto".
2008. "Evolución de la confianza en las instituciones de 1993 a 2008. Extremadura y América". Para la Junta de Extremadura.
2015. "Guerra y Paz en Guatemala, Un paradigma para Colombia. Prólogo a Colombia, ¿Fin a la Guerra? Una vergüenza en el siglo XXI"
PROLOGO AL LIBRO DEL DR. Russed Yesis Barrera Santos. "Resolución de conflicto en las comunidades mayas de Guatemala"

3. Congresos y seminatios

3.1. Congresos organizados por Tomás Calvo Buezas

1992. Congreso Almería sobre América Latina con el ex Presidente de Colombia Rafael Caldera.
1992. Congreso Almería-América con el Presidente Rafael Caldera.
2005. Simposio hispano en Madrid-Cáceres.
2005. Simposio Extremadura. Sesiones.
2005. Exposiciones.
2005. Madrid y Extremadura. Fotos de la inauguración.
2005. Simposio hispanos. Fotografías. Logos.
2005. Madrid y Extremadura. Fotos del acto.
2005. Madrid y Extremadura. Fotografías del Rectorado.
2005. Prensa extremeña.
2005. Prensa Extremeña. Congreso.
2008. Texas (EE.UU.). Binational Conference on Immigration Trends and Immigrant Rights Movements in the USA and Spain.
2008. Portada del Programa del CMAS (Center for Mexican American Studies) y folleto del acto.
2008. Tomás Calvo Buezas recibe la Bandera de Texas y las llaves de la Ciudad de Dallas.
2008. Fotografías del Congreso en Dallas.
2008. Noticias aparecidas en prensa.
2009. Simposio de líderes hispanos en Madrid.
2009. III Seminario: *hispanos en Estados Unidos; Inmigrantes en España*
2009. III Seminario Internacional.
2009. Prensa. Perfil de personalidades asistentes.
2009. Fotografías líderes Chicanos.
2009. Cartel en la Casa de América.
2009. Cartel en Salamanca.
2009. Nota de prensa.

Congresos con ponencias

1984. **San Sebastián**. *Minorías étnicas o minorías nacionales*.
1988. **Madrid y Barcelona**. Invitación al Teatro Chicano.
2000. **Francia**. Conferencia Europea Contra el Racismo.
2002. **California (EE.UU.)**. Congreso *Migraciones Internacionales, economía globalizada y* control de fronteras.
2003. **Madrid**. Ponencia *Inmigración y educación.* Perspectiva española. **
2004. **Cartagena de Indias (Colombia)**. *Las migraciones de latinoamericanos a España, ¿hospitalidad o racismo?*
2004. **Baja California (EE.UU.).** *Emigración de latinoamericanos a España. ¿Hospitalidad o racismo?*
2005. **Roma (Italia)**. XIII Congreso de la Federación Internacional de Estudios sobre América Latina y el Caribe (FIEALC). *Emigración latinoamericanos a Europa.*
2007. **Macao (China)**. XIV Congreso de la Federación Internacional de Estudios sobre América Latina y el Caribe (FIEALC). Invitación como Ex – Presidente de la FIEALC.
2008. **Texas (EE.UU.)**. *Inmigrantes en España: Nuevos vecinos, nuevos problemas, nuevos retos.*
2009. **Atenas (Grecia)**. XIV Congreso FIEALC. Ponencia sobre *América Latina y el Mediterráneo.*
2009. **Salamanca**. Ponencia *El poder político hispano, el voto latino por Obama y la Reforma Migratoria" en el* Simposio "Creciente participación política de los hispanos en EE.UU."
2009. **Cáceres**. Curso de Verano CEXECI. Presentación *Los descendientes mestizos de Cortés y Pizarro vuelven a la tierra de sus antepasados.*
2009. **Nueva York (EE.UU.)**. Presentación *España, de país emisor de emigrantes a país receptor, semejanzas con Estados Unidos.* **
2010. **Chile**. Ponencia *Latinoamericanos Inmigrantes en busca de El Dorado Español.*

2010. **México**. Semana de la Latinidad. *Migraciones Internacionales y sus causas estructurales en un mundo globalizado.*
2010. **Santa Fe (EE.UU.)**. Inmigración y mestizaje, ayer y hoy.
2010. **Santa Fe (EE.UU.)** 500 años. Fotografías.

3.2. Seminarios y otras conferencias

2004. Texas (EE.UU.). *Seminar: Race and Immigration in Spain and Europe.*
2004. Texas. *Seminar Race and Immigration.*
2004. Cartel. *Seminar on migrations and race.*
2004. Prensa. Seminario en Dallas.
2006. Orense. Seminario sobre Racismo impartido al futuro Rey Felipe VI
2006. Ponencia ante el Rey. Simposio Galicia en Orense con el CSIC.
2006. Fotografías con el futuro Rey Felipe VI.
2009. Nueva York y Boston (EE.UU.). Ciclo de Conferencias.
2009. Fotografía con Tito Guerrero.
2009. Memoria del viaje de Investigación I+D. EE.UU. junio-julio 2009.
2014. Puerto Rico. Ciclo de Conferencias.
2014. Puerto Rico. Ciclo de Conferencias en temas migratorios.
2014. Puerto Rico. Programa de las Conferencias.
Otros seminarios y conferencias
1998. **Valencia**. *Prejuicios sobre gitanos.*
1999. **Países Bajos.** Consejo Europeo en Tampere como Representante de España.
2006. **Cuba**. X Congreso de la SOLAR. *La emigración latinoamericana a Estados Unidos y a Europa.*
2006. **Madrid**. Conferencias sobre chicanos e inmigrantes hispanos en EE.UU.
2007. **Macao (China)**. 13th Congress International Federation Latin American Caribbean Studies (FIEALC)
2007. **Texas (EE.UU.)**. Presentación del libro *El Gigante dormido* con Tito Guerrero.
2008. **Texas (EE.UU.)**. Fotografías del Encuentro con hispanos.
2008. **Texas (EE.UU.)**. Binational Conference. *Inmigrantes en España, nuevos vecinos, nuevos retos.*
2010. **Extremadura**. Curso de Verano. *Migraciones en Latinoamérica, cambios ante la crisis.*
2010. **México**. Semana de la latinidad. *Migraciones en un mundo globalizado.*
2010. **Puerto Rico**. *La emigración de latinoamericanos a Estados Unidos y Europa en un mundo globalizado.*
2012. **Cuba**. *Relaciones interétnicas y migraciones en Europa.*
2012. **Madrid**. Homenaje a Lucrecia Pérez.
2013. **Colombia**. Conferencia *La escuela ante el racismo y la diversidad cultural en una sociedad globalizada y multiétnica.*
2015. **Mérida**. Fotografías de la Conferencia en la Asamblea de de Extremadura sobre sirios y emigrantes económicos.
2015. **Mérida**. Invitación de ACISE. *Refugiados sirios y emigrantes económicos.*

4. Encuestas y testimonios

4.1. Datos de encuestas

1986. España. Primera encuesta escolar.
1987. España. Primera encuesta escolar a profesores.
1993. Encuesta escolar Iberoamericana, Portugal y España.
1993. Informe para la Junta de Extremadura. Encuesta Iberoamericana España y Portugal.
1998. Comunidad de Madrid. Encuesta escolar.
1998. Comunidad de Madrid. Encuesta escolar a universidades públicas y privadas.

2002-2003. Encuesta escolar. Gitanos.
2002-2003. Encuesta escolar. Inmigrantes.
2002-2003. Encuesta escolar. Profesores.
2002-2003. Encuesta escolar.
2004. Encuesta escolar aplicada a España **y** Madrid tras los atentados del 11-M.
2008. Encuesta escolar aplicada a España y una submuestra en Madrid.

4.2. Gráficos

España
2002. Informe de datos de España para la Comunidad de Madrid. *Evolución de las actitudes de los adolescentes españoles hacia los inmigrantes.*
2004. Alumnos españoles. ¿Ha crecido el racismo después del 11-*M?*
2008. Datos totales de españoles. A*ctitudes ante la inmigración y valores escolares.*
2008-1993. Cambios significativos.
2008-2004-2002-1997-1993-1986. Comparación España-Madrid de las actitudes y prejuicios.
Madrid
2002. Adolescentes. Madrid y otras Comunidades. *Evolución de las actitudes hacia los inmigrantes.*
2002. Gitanos. *Aprender a convivir culturas y religiones diferentes.*
2002. Madrid y otras Comunidades. *Aprender a convivir culturas y religiones diferentes.*
2004. Adolescentes de la Comunidad de Madrid. *Evolución por edad de las actitudes hacia los inmigrantes.*
2004. Comparativa de alumnos españoles con alumnos de Madrid. Encuesta escolar tras los atentados del 11-M.
2004. España-Madrid. ¿Ha crecido el racismo y la xenofobia después del 11-*M?*
2004. Variaciones por edad, sexo y tipo de estudios. Encuesta escolar tras los atentados del 11-M.
2004-2002-1998-1997. Evolución. Encuesta escolar tras los atentados del 11-M.
2008. Comparativa de variaciones Madrid-España. A*ctitudes ante la inmigración y valores escolares.*
2008. Comparativa Madrid-España. A*ctitudes ante la inmigración y valores escolares.*
2008. España-Madrid. A*ctitudes ante la inmigración y valores escolares.*
2008. Política y creencias. A*ctitudes ante la inmigración y valores escolares.*
2008-2004-2002-1997. Evolución. *Imágenes sobre los inmigrantes en los jóvenes madrileños.*
Comunidades Autónomas
2002. Ceuta y Melilla. *Desafíos de la convivencia intercultural.*
2002. Extremadura. Españoles. *Aprender a convivir culturas y religiones diferentes.*
2002. Extremadura. Inmigrantes. *Aprender a convivir culturas y religiones diferentes.*
2002. Extremadura. Profesorado. *Aprender a convivir culturas y religiones diferentes.*
2004. Asturias. ¿Ha crecido el racismo y la xenofobia después del 11-*M?*
2004. Extremadura. Comparación con españoles. ¿Ha crecido el racismo y la xenofobia después del 11-*M?*
Inmigrantes
2002. Comparación inmigrantes con españoles. *Evolución de las actitudes hacia los inmigrantes.*
Gitanos, alumnos
2002. Gitanos. *Aprender a convivir culturas y religiones diferentes.*
Profesorado
2002. Profesores de Madrid. *Aprender a convivir culturas y religiones diferentes.*
2002. Profesores. Variaciones por sexo y tipo de colegio. *Aprender a convivir culturas y religiones diferentes.*
2002. Profesores. Datos globales. *La escuela ante la inmigración.*
2002. Profesores del resto de CC.AA. *Aprender a convivir culturas y religiones diferentes.*

4.3. Tablas

España
2002. Informe para la Comunidad de Madrid. *Evolución de las actitudes hacia los inmigrantes.*
2008-2004-2002-1997. Evolución. *Imágenes sobre los inmigrantes en los jóvenes madrileños.*

Madrid
2004-2002-1998-1997. Evolución en Madrid de la islamofobia tras los atentados del 11-M.
2008. Madrid Evolución. Imágenes inmigración en jóvenes.
2008-2004-2002-1999-1998-1997-1993. Evolución Madrid vs España. *Actitudes ante inmigración.*
Extremadura y otras CC.AA.
2008-2004-2002-1997-1993. Evolución alumnos Extremadura. *Aprender a convivir culturas y religiones.*
Testimonios
2002. España. Gitanos de 9 a 14 años. Testimonios en la Encuesta escolar.
2002. España. Gitanos de 14 a 19 años. Testimonios en la Encuesta escolar.
2002. España. Gitanos. Redacciones en cuestionario para la Encuesta escolar.
2002. España. Gitanos. Testimonios en cuestionarios para la Encuesta escolar.
2002. España. Inmigrantes de 9 a 13 años. Redacciones en la Encuesta escolar.
2002. España. Inmigrantes de 14 a 19 años. Redacciones en Encuesta escolar.
2002. España. Profesores. Redacciones sobre inmigración en las aulas para la Encuesta escolar.
2002. Testimonios racistas contra inmigrantes escritos en los cuestionarios de la encuesta escolar. Versión extendida.
2004. Testimonios escritos en la encuesta escolar tras los atentados del 11-M.
2008. Testimonios y Redacciones escritos en las encuestas realizadas a jóvenes y adolescentes.

4.4. Dibujos

1998. Alumnos españoles. Dibujos y Redacciones.
1998. Por CC.AA.: Madrid. Encuesta escolar. Dibujos y testimonios.
2002. Dibujos seleccionados. Encuesta escolar por secciones.
2002. Gitanos. Dibujos.
2002. Inmigrantes de 9 a 14 años. Dibujos.
2002. Inmigrantes de 15 a 19 años. Dibujos.
2002. Por CC.AA: Extremadura. Dibujos.
2002. Por CC.AA: Madrid. Dibujos.
2002. Por CC.AA: Madrid. Más dibujos significativos. **
2002. Racismo contra los gitanos. Encuesta escolar por secciones.
2002. Racismo contra moros. Encuesta escolar por secciones.
2002. Racismo contra negros. Encuesta escolar por secciones.
2002. Racismo puro y duro. Encuesta escolar por secciones.
2004. Dibujos más racistas agresivos tras los atentados del 11-M.
2004. Dibujos por CC.AA tras los atentados del 11-M.
2007. Dibujos en Texas (EE.UU.) de niños hispanos en las escuelas.
2008. Dibujos sobre Racismo. Encuesta escolar de la Comunidad de Madrid.
2008. Dibujos sobre Solidarid1ad. Encuesta escolar de la Comunidad de Madrid.

5. Sensibilización

5.1. Buenas prácticas

1973-1995. Hispanos. California. Luchando por la justicia y contra el racismo con los mexicanos y sus hijos chicanos.
1996-2001. CEMIRA. Buenas Prácticas.
2000-2012. CEMIRA. Buenas Prácticas.
Relaciones insitucionales
1993-2014. Premio Hidalgo 8 de abril con – el futuro Premio Nobel - Günter Grass.
1996. Asesoramiento a la Comunidad de Madrid.

1996-1999. Convenio de Asesoramiento UCM-Comunidad de Madrid. Observatorio Regional sobre el Racismo de la Comunidad de Madrid.
1999-2002. Comisión Europea contra el Racismo y la Intolerancia (ECRI)
1999-2015. Congreso Cáceres sobre Inmigrantes Latinoamericanos junto a Ibarra, Vara y Monago.
2006. Medalla UCM como Catedrático Emérito y reconocimiento de la creación del CEMIRA
2006-2011. Recepción del Rey Juan Carlos I. Encuentro con el Príncipe Felipe. Transición Democrática. Representante Comisión Europea.
2011-2013. Medalla de Extremadura, proceso y concesión.

5.2. Impacto en la prensa

Hispanos
1973-1995 Hispanos. California. Luchando por la justicia y contra el racismo junto inmigrantes mexicanos y sus hijos chicanos.
2004-2005. Hispanos. Conferencias y premios en Texas.
2005-2008. Hispanos. Binational Conference Immigration Trends. Texas (EE.UU.).
2005-2011. Hispanos. Conferencias en Madrid, Nueva York, Texas y Nuevo México (EE.UU.).
Prensa
1978-1995. Prensa. Artículos, entrevistas, informaciones sobre racismo, mestizaje y educación intercultural.
1993. Prensa. Argentina y Chile. Encuesta Iberoamericana. Investigaciones sobre prejuicios racistas y valores solidarios. Conferencias en Latinoamérica.
1994. Prensa Israelí. Periódico ladino Aurora. Entrevista *Aumenta la actitud racista de los jóvenes españoles.*
1995-1999. Prensa. Artículos, entrevistas, informaciones sobre racismo, mestizaje y educación intercultural.
1999. Prensa. Consejo de Europa (ECRI). Informe sobre racismo. Ministerio de Asuntos Sociales.
2000-2006. Prensa. Artículos, entrevistas, informaciones sobre racismo, mestizaje y educación intercultural.
2007-2015. Prensa. Artículos, entrevistas, informaciones sobre racismo, mestizaje y educación intercultural.
2008. Prensa. *El Adelanto de Salamanca.* El prejuicio contra gitanos es una cuestión secular.
Presentación de Estudios
1998. Presentación de Estudios. Encuesta escolar Iberoamericana: América Latina, España y Portugal.
1998. Presentación de Estudios. Encuesta escolar nacional sobre prejuicios racistas.
1998-2009. Presentación de Estudios. Encuesta escolar de la Comunidad de Madrid.
Presentación de Libros
1981. Presentación de libro. *Los más pobres en el país más rico.* Tesis doctoral presentada en la UCM en enero de 1976, publicado en 1981, Ediciones Encuentro.
1983-1991. Presentación de libro. *Los racistas son los otros. España es racista. El racismo que viene.*
1989-1990. Presentación de libro. *Minorías étnicas e inmigrantes en otros países. Los más pobres en el país más rico. Los indios cunas. Muchas Américas.*
1995. Presentación de libro. *Crece el racismo, también la solidaridad.* Editorial Tecnos. Año Internacional de la Tolerancia.
2001. Presentación de libro. *Inmigración y racismo: así sienten los jóvenes del siglo XXI.* Cauce Editorial, 2001, Casa de América.
2002. Presentación de libro. *Inmigración y Universidad. Prejuicios racistas y valores solidarios.* Editorial Complutense.
2003. Presentación de libro. *La escuela ante la inmigración y el racismo. Orientaciones de educación intercultural.*
2007. Presentación de libro. *Antropología, teorías de la cultura. Métodos y técnicas.* Editorial Abecedario. Presenta el Ilustre Colegio de Ciencias Políticas y Sociología.
2007. Presentación de libro. *Hispanos en EE.UU, inmigrantes en España. ¿Amenaza o Nueva Civilización? El gigante dormido. El poder hispano en los Estados Unidos.*
2010. Presentación de libro. *Musulmanes y cristianos conviviendo juntos.* Editorial Institutos Ceutíes. Presenta la Casa Árabe.
2010-2011. Presentación de libro. *Inmigrantes en Estados Unidos y en España, protagonistas del siglo XXI.*

Inmigration in the United States and Spain. Presenta la Casa de América.
2012. Presentación de libro. *El crimen racista de Aravaca en 1993, reeditado en 2012*. Prólogo de Esteban Ibarra del Movimiento Contra la Intolerancia.

5. CEMIRA

6.1. Historia del CEMIRA

2000. Creación del CEMIRA. El fomento de la solidaridad entre pueblos y culturas. Gaceta Complutense.
2007. Memoria de creación y consolidación del GI (Grupo de Investigación) del CEMIRA.
2008. Historial científico del GI (Grupo de Investigación) del CEMIRA, últimos 5 años.

6.2. Actividades contra el racismo y cursos de inmigración

1997. Plan Regional sobre Inmigración. Informe Trimestral de Asesoramiento.
1997. Plan Regional para la Inmigración de la Comunidad de Madrid.
2001-2002. Informe final para el Programa de Sensibilización contra el racismo.
2002. Memoria de Actividades contra el racismo y la xenofobia.
2003. Memoria de Actividades contra el racismo y la xenofobia.
2003-2004. Ayuntamiento de Madrid. Memoria de Sensibilización contra el racismo.
2004. Dirección General de Cooperación y Asuntos Europeos. Memoria Anual.
2005. Dirección General de Cooperación y Asuntos Europeos. Memoria de Actividades.
2005. Dirección General de Juventud. Consejería de Educación. Memoria de Actividades.
2006. Ayuntamiento de Madrid. Informe Final de Sensibilización contra el racismo.
2006. Consejería de Inmigración. Memoria Anual.
2007. Agencia Regional de Inmigración. Memoria Anual.
2007. Ayuntamiento de Madrid. Informe de Actividades de Sensibilización contra el racismo.
2007. Dirección General de Juventud de la Consejería de Educación. Memoria de Actividades.
2008. Dirección General de Inmigración. Inmigración y Cooperación. Memoria Final.
2009. Agencia Regional de Inmigración y Cooperación. Memoria Final.
2009. Ayuntamiento de Madrid. Anexos complementarios al Informe de Sensibilización contra el racismo.
2009. Ayuntamiento de Madrid. Informe del Convenio de Colaboración en Sensibilización contra el racismo.
2009. Ayuntamiento de Madrid. Informe final de Colaboración en sensibilización contra el racismo
2009. Campeonato Deportivo contra el racismo.

7. El Autor: Tomás Calvo Buezas

7.1. Premios y honores

2013. Medalla de Extremadura.
2011-2013. Proceso de solicitud de la medalla de Extremadura.
2011. Informe de ACISE. 1.311 cartas de apoyo recibidas.
2011. Prensa. Diario HOY. ACISE y Ateneo piden la Medalla de Extremadura para Tomás Calvo Buezas.
2011. Prensa. Noticia de la solicitud de la Medalla de Extremadura para Tomás Calvo Buezas.
2011. Prensa. Personalidades que apoyan la concesión de la Medalla de Extremadura.
2011. Apoyos. Trujillo recibe 242 cartas de apoyo para la concesión de la Medalla.
2011. Informe de ACISE. 923 cartas de apoyo recibidas.
2012. Prensa. ABC. Artículo sobre la solicitud de la Medalla de Extremadura.
2013. Prensa ABC. ACISE renueva la petición de la Medalla.

2013. Concesión de la Medalla de Extremadura, 7 de septiembre.
2013. Carta de gratitud a los apoyos recibidos.
2013. Discurso de Tomás Calvo Buezas al recibir la Medalla de Extremadura en Mérida el 7 de septiembre (audio).
2013. El Periódico. Entrevista a Tomás Calvo Buezas por la concesión de la Medalla de Extremadura.
2013. Fotografías de la Entrega de la Medalla.

7.2. Otras distinciones:

1993. Premio Hidalgo Gitano junto a Günter Grass.
2005. Colegio de Ciencias Políticas y Sociología. Entrega de Diplomas al Mérito Profesional.
2006. Medalla UCM. Imposición de la Medalla como Catedrático Emérito. **
2008. Colegio de Ciencias Políticas y Sociología. Sección nombres propios.
2009. Caballero de Yuste.
2011. Premio Gitano 8 de abril. Fotografías del acto homenaje realizado en el Instituto de Cultura Gitana.
2011. Premio Gitano 8 de abril. Fotografías recogiendo el Premio en el Instituto de Cultura Gitana.
2011. Premio Gitano 8 de abril. Premiados por el Instituto de Cultura Gitana. Tomás Calvo Buezas premiado a la investigación.
2013. Asamblea de Extremadura. Homenaje a Tomás Calvo Buezas por el Día del Pueblo Gitano. Comunicación en prensa.
2013. Asamblea de Extremadura. Homenaje a Tomás Calvo Buezas el Día del Pueblo Gitano. Fotografías.
2013. Asamblea de Extremadura. Homenaje a Tomás Calvo Buezas el Día del Pueblo Gitano. Prensa.
2014. Colegio Políticas y Sociología. Premio a la Tolerancia.
2014. Premio Casa Regional de Extremadura en Getafe.
Otros premios desde 1996 en la lucha contra el racismo.

7.3. Vida personal:

Álbum de Tornavacas (Cáceres), mi patria chica.
Álbum en Tornavacas (Cáceres) con mi familia.

7.4. Vida profesional:

1959-1963. Trujillo, el impulso de la juventud obrera católica (JOC)
1963. Despedida de Trujillo. Voz del acto de la JOC. (3 fragmentos de audio)
1959-1963. Trujillo, el impulso de la Juventud Obrera Católica (JOC).
1963-1968. América Latina: Colombia y Venezuela.
1963. Fotografías Primer Viaje a América llegada a Colombia.
1963. Fotografías. Crónica del viaje y llegada en barco a Colombia.
1963-1981. Fotografías: Indios Kunas en Colombia.
1973-1977. California y Nueva York (EE.UU.).
1973-1977. Fotografías California y Nueva York (EE.UU.).
1977-2015. Profesor investigador de la UCM.
1963-2015. Fotografías América Latina: Arte indio.
1977-2015. Fotografías América Latina como Profesor.
1977-2015. Fotografías España como Profesor Investigador UCM.
2004. Fotografías Los Ángeles (Estados Unidos), visita a la tumba César Chávez.
2004. Fotografías América Latina. Guatemala: indios mayas.
2006. Fotografías España. Seminario impartido al futuro Rey Felipe VI en Orense.
Fotografías China, Japón, Jerusalén (Israel), India y Nepal.
Fotografías España. Junto al Rey.
Fotografías España. Representante Consejo de Europa.

Fotografías California, Dallas, Florida, Nueva York (Estados Unidos), como Profesor.

7.5. Curriculum vitae: trayectoria en la lucha contra el racismo

2006. Curriculum Catedrático Emérito (148 páginas).
2013. Curriculum de la Asociación Ciencias Sociales de Extremadura (ACISE) (14 páginas).
2015. Curriculum corto (1 página).

Enlaces de interés

Manifestación popular: rituales de solidaridad simbólica (T. Calvo Buezas, 1993) 85

en Madrid contra la Ley de Extranjería manifestaron

Los concentrados protestaron contra el racismo y recordaron a Lucrecia Pérez

SOY "NEGRO Y SUDACA ¡¡Y QUE!!

"..y no encontraron sitio en la posada".